

有価証券報告書

(金融商品取引法第24条第1項に基づく報告書)

事業年度 自 2025年4月1日
(第74期) 至 2026年3月31日

株式会社ウッドワン

広島県廿日市市木材港南1番1号

(E00630)

目 次

頁

表 紙

第一部	企業情報	
第1	企業の概況	
1	主要な経営指標等の推移	1
2	沿革	3
3	事業の内容	4
4	関係会社の状況	6
第2	事業の状況	
1	経営方針、経営環境及び対処すべき課題等	7
2	サステナビリティに関する考え方及び取組	9
3	事業等のリスク	15
4	経営者による財政状態、経営成績及びキャッシュ・フローの状況の分析	19
5	重要な契約等	24
6	研究開発活動	24
第3	設備の状況	
1	設備投資等の概要	25
2	主要な設備の状況	25
3	設備の新設、除却等の計画	26
第4	提出会社の状況	
1	株式等の状況	
(1)	株式の総数等	27
(2)	新株予約権等の状況	28
(3)	行使価額修正条項付新株予約権付社債券等の行使状況等	32
(4)	発行済株式総数、資本金等の推移	32
(5)	所有者別状況	32
(6)	大株主の状況	33
(7)	議決権の状況	33
2	自己株式の取得等の状況	34
3	配当政策	35
4	コーポレート・ガバナンスの状況等	35
5	従業員の状況等	53
第5	経理の状況	55
1	連結財務諸表等	
(1)	連結財務諸表	56
(2)	その他	100
2	財務諸表等	
(1)	財務諸表	101
(2)	主な資産及び負債の内容	112
(3)	その他	112
第6	提出会社の株式事務の概要	113
第7	提出会社の参考情報	
1	提出会社の親会社等の情報	114
2	その他の参考情報	114
第二部	提出会社の保証会社等の情報	115
	[監査報告書]	巻末

【表紙】

【提出書類】	有価証券報告書
【根拠条文】	金融商品取引法第24条第1項
【提出先】	関東財務局長
【提出日】	2026年6月24日
【事業年度】	第74期（自 2025年4月1日 至 2026年3月31日）
【会社名】	株式会社ウッドワン
【英訳名】	WOOD ONE CO., LTD.
【代表者の役職氏名】	代表取締役社長 中本祐昌
【本店の所在の場所】	広島県廿日市市木材港南1番1号
【電話番号】	0829 (32) 3333 (代表)
【事務連絡者氏名】	取締役経理部長 野口貴博
【最寄りの連絡場所】	広島県廿日市市木材港南1番1号
【電話番号】	0829 (32) 3333 (代表)
【事務連絡者氏名】	取締役経理部長 野口貴博
【縦覧に供する場所】	株式会社東京証券取引所 (東京都中央区日本橋兜町2番1号)

第一部【企業情報】

第1【企業の概況】

1【主要な経営指標等の推移】

(1) 連結経営指標等

回次	第70期	第71期	第72期	第73期	第74期
決算年月	2022年3月	2023年3月	2024年3月	2025年3月	2026年3月
売上高 (百万円)	66,582	65,829	64,779	65,157	66,000
経常利益又は経常損失 (△) (百万円)	2,147	668	△1,286	537	1,792
親会社株主に帰属する当期純利益又は親会社株主に帰属する当期純損失 (△) (百万円)	1,308	365	△2,315	1,777	△1,456
包括利益 (百万円)	3,740	488	569	1,139	△88
純資産額 (百万円)	44,188	44,404	44,717	45,614	45,294
総資産額 (百万円)	95,062	97,018	101,754	102,106	104,251
1株当たり純資産額 (円)	4,604.76	4,643.67	4,701.63	4,794.96	4,761.14
1株当たり当期純利益又は1株当たり当期純損失 (△) (円)	140.08	39.17	△248.71	190.97	△156.50
潜在株式調整後1株当たり当期純利益 (円)	140.03	39.16	—	—	—
自己資本比率 (%)	45.2	44.6	43.0	43.7	42.5
自己資本利益率 (%)	3.1	0.8	△5.3	4.0	△3.3
株価収益率 (倍)	9.70	36.56	△4.23	4.90	△6.11
営業活動によるキャッシュ・フロー (百万円)	4,599	109	4,028	3,982	2,606
投資活動によるキャッシュ・フロー (百万円)	△3,925	△2,944	△5,070	△3,627	△5,261
財務活動によるキャッシュ・フロー (百万円)	△3,804	1,943	1,530	71	1,449
現金及び現金同等物の期末残高 (百万円)	5,479	4,548	5,161	5,440	4,127
従業員数 (名)	2,449	2,338	2,222	2,178	2,173

(注) 1. 第72期及び第74期の潜在株式調整後1株当たり当期純利益については、潜在株式は存在するものの1株当たり当期純損失であるため記載していません。第73期の潜在株式調整後1株当たり当期純利益については、希薄化効果を有している潜在株式が存在しないため記載していません。

2. 「法人税、住民税及び事業税等に関する会計基準」(企業会計基準第27号 2022年10月28日。以下「2022年改正会計基準」という。)等を第73期の期首から適用しており、第72期に係る主要な経営指標等については、当該会計基準等を遡って適用した後の指標等となっています。なお、2022年改正会計基準については第20-3項ただし書きに定める経過的な取扱いを適用し、「税効果会計に係る会計基準の適用指針」(企業会計基準適用指針第28号 2022年10月28日)については第65-2項(2)ただし書きに定める経過的な取扱いを適用しています。この結果、第73期以降に係る主要な経営指標等については、当該会計基準等を適用した後の指標等となっています。

(2) 提出会社の経営指標等

回次		第70期	第71期	第72期	第73期	第74期
決算年月		2022年 3月	2023年 3月	2024年 3月	2025年 3月	2026年 3月
売上高	(百万円)	51,427	50,100	48,195	48,563	46,783
経常利益	(百万円)	2,477	1,305	1,568	1,595	2,507
当期純利益	(百万円)	1,741	1,079	1,042	1,083	1,932
資本金	(百万円)	7,324	7,324	7,324	7,324	7,324
発行済株式総数	(株)	9,841,969	9,841,969	9,841,969	9,841,969	9,841,969
純資産額	(百万円)	36,056	36,858	38,515	39,234	40,912
総資産額	(百万円)	68,351	68,709	70,889	70,783	71,443
1株当たり純資産額	(円)	3,845.29	3,945.89	4,127.58	4,207.01	4,388.24
1株当たり配当額	(円)	24.00	24.00	24.00	24.00	24.00
(内1株当たり中間配当額)	(円)	(12.00)	(12.00)	(12.00)	(12.00)	(12.00)
1株当たり当期純利益	(円)	186.47	115.72	111.98	116.43	207.59
潜在株式調整後1株当たり 当期純利益	(円)	186.41	115.71	111.97	—	—
自己資本比率	(%)	52.5	53.5	54.2	55.3	57.2
自己資本利益率	(%)	4.9	3.0	2.8	2.8	4.8
株価収益率	(倍)	7.29	12.37	9.39	8.03	4.61
配当性向	(%)	12.9	20.7	21.4	20.6	11.6
従業員数	(名)	1,252	1,240	1,211	1,179	1,175
株主総利回り	(%)	108.8	116.4	88.4	81.1	84.7
(比較指標：配当込み TOPIX)	(%)	(102.0)	(107.9)	(152.5)	(150.2)	(202.2)
最高株価	(円)	1,763	1,565	1,453	1,063	1,120
最低株価	(円)	940	868	962	672	751

- (注) 1. 第73期及び第74期の潜在株式調整後1株当たり当期純利益については、希薄化効果を有している潜在株式が存在しないため記載していません。
2. 最高株価及び最低株価は、2022年4月4日より東京証券取引所スタンダード市場におけるものであり、それ以前については東京証券取引所市場第一部におけるものです。
3. 第74期の1株当たり配当額24円00銭のうち、期末配当額12円00銭については、2026年6月26日開催予定の定時株主総会の決議事項になっています。
4. 「法人税、住民税及び事業税等に関する会計基準」(企業会計基準第27号 2022年10月28日。以下「2022年改正会計基準」という。)等を第73期の期首から適用しており、第72期に係る主要な経営指標等については、当該会計基準等を遡って適用した後の指標等となっています。なお、2022年改正会計基準については第20-3項ただし書きに定める経過的な取扱いを適用しています。この結果、第73期以降に係る主要な経営指標等については、当該会計基準等を適用した後の指標等となっています。

2 【沿革】

当社（1950年8月8日設立、1974年4月1日商号を岩根林業株式会社より株式会社住建産業に変更、さらに2002年10月商号を株式会社ウッドワンに変更）は、1974年4月1日株式額面を50円に変更することを目的として旧株式会社住建産業等5社を吸収合併しましたが、当社は休眠会社であったため、企業の実態は被合併会社である旧株式会社住建産業等5社が合併後もそのまま存続しているのと同様の状況にあります。従って、以下の記載については特に指摘のない限り実質的存続会社である旧株式会社住建産業等5社に関して記載しています。

年月	摘要
1935年5月	元取締役会長中本勇が広島県廿日市市（当時 佐伯郡吉和村）に個人による木材業を開始
1952年4月	元取締役会長中本勇が発起人となり資本金700千円で有限会社中本林業を設立、代表取締役社長に就任
1956年10月	本社及び工場を広島県廿日市市串戸一丁目3番6号に移転
1957年5月	床板（フローリング・ボード）工場を新設し内地ブナ材によるフローリングの生産開始
1967年7月	合板工場を新設し、わが国初の4m超大型合板プラントによる長尺合板縁甲板（フロング）の製造販売を開始
1969年3月	株式会社中本林業より、株式会社住建産業（旧）に商号を変更
1973年9月	株式会社住建産業（旧）が豊橋工場を新設し、米材による製材品の生産開始
1974年4月	株式額面を500円から50円に変更することを目的とし、休眠会社であった岩根林業株式会社に株式会社住建産業（旧）、株式会社住建合板、中本木材工業株式会社、株式会社住建防腐、東和商事株式会社を吸収合併し、同時に商号を株式会社住建産業と変更し再発足
1974年11月	蒲郡工場にてLVLによる造作材の生産を開始
1978年12月	大阪証券取引所市場第二部及び広島証券取引所に株式上場
1979年11月	東京証券取引所市場第二部に株式上場
1980年10月	本社にて造作材工場を新設し、LVL（平行積層合板）による階段等の造作材生産開始 豊橋にて集成材工場を新設し、階段等の造作材生産開始
1984年8月	本社にて洋風造作材工場を新設し、生産開始
1985年9月	本社地区に配送センター用倉庫新設、株式会社北海道住建、株式会社中国住建を設立
1987年9月	東京、大阪両証券取引所市場第一部に指定替え
1988年2月	現在所在地に本社屋新築、移転
1988年8月	本社にてドア工場を新設し、生産開始
1990年6月	日商岩井株式会社（現・双日株式会社）とのニュージーランド現地合弁子会社、Juken Nissho Ltd.（現・Juken New Zealand Ltd.）を設立（現・連結子会社）
1991年4月	本社にて収納システム工場を新設し、生産開始
1992年5月	豊橋にてドア工場を新設し、生産開始
1994年4月	豊橋にてプレカット工場を新設し、生産開始
1995年4月	日商岩井株式会社（現・双日株式会社）との中国現地合弁子会社、住建日商（上海）有限公司（住建（上海）有限公司）を設立
1996年10月	茨城県坂東市（当時 岩井市）に関東事業所を新設し、事業開始
1999年12月	フィリピン子会社Juken Sangyo (Phils.) Corp. を設立（現・連結子会社）
2002年10月	株式会社住建産業より、株式会社ウッドワンに商号を変更
2002年12月	中国子会社木隆木業（上海）有限公司（沃達王木業（上海）有限公司）を設立
2003年10月	住建木材工業株式会社、株式会社北海道住建の2社を当社に吸収合併
2004年9月	中国子会社沃達王国際有限公司を設立（現・連結子会社）
2006年10月	I G C株式会社を設立
2006年12月	I G C株式会社が、2006年12月27日付公開買付け及び2007年3月1日付株式交換により、住宅設備機器メーカー株式会社ベルテクノの全株式を取得し、株式会社ベルテクノ他12社を完全子会社化
2008年2月	株式会社ベルテクノが新設分割により株式会社ベルキッチン（現・連結子会社）、株式会社ベルキッチンインターナショナル、株式会社ベル染色を設立
2008年4月	I G C株式会社が保有している株式会社ベルテクノ及び株式会社ベル染色の全株式をB Tホールディング株式会社へ売却
2009年2月	株式会社ウッドジョイ（現・連結子会社）が、株式会社ジューケン特販を吸収合併
2010年2月	Juken New Zealand Ltd. がニュージーランド子会社Juken NZ Northern Plantations Ltd. を設立

年月	摘要
2011年7月	株式会社ベルキッチンが、I G C株式会社、株式会社ベルキッチンインターナショナルの2社を吸収合併
同	Woodone US Inc. を清算し、Canyon Creek Cabinet CompanyがBelteco, Inc. を吸収合併した後、Canyon Creek Cabinet CompanyをSumitomo Forestry Seattle, Inc. へ売却
2012年9月	株式会社中国住建を当社に吸収合併
2013年3月	Juken New Zealand Ltd. が、保有しているJuken NZ Northern Plantations Ltd. の全株式をSummit Forest Management of NZ Ltd. へ売却
2013年7月	株式会社ベルキッチンが、株式会社東海ベルキッチン、株式会社ベルキッチントランスの2社を吸収合併
2014年3月	株式会社ベルキッチンが、株式会社ソーキーを吸収合併
2015年4月	本社にてバイオマス発電所を稼働
2015年10月	中国子会社沃達王（上海）建材有限公司を設立
2016年1月	株式会社フォレストワンを設立（現・連結子会社）
2016年3月	インドネシア持分法適用関連会社PT. Woodone Integra Indonesiaに出資
2016年4月	Belkitchen Malaysia Sdn. Bhd. を清算
2018年3月	中国子会社沃達王木業（上海）有限公司を清算
同	沃達王国際有限公司が、インドネシア持分法適用関連会社PT. Woodone Integra Indonesiaの行う第三者割当増資を引き受けることにより同社の株式を取得し、子会社化（現・連結子会社）
2019年3月	沃達王国際有限公司が、保有している住建（上海）有限公司の全持分を上海鑫村投資管理有限公司へ譲渡
2022年4月	東京証券取引所の市場区分の見直しにより、市場第一部からスタンダード市場へ移行
2022年9月	中国子会社沃達王（上海）建材有限公司を清算
2024年4月	株式会社フォレストワン（現・連結子会社）が広島県庄原市に工場を新設
2025年12月	中国子会社上海倍楽厨業有限公司を清算

3【事業の内容】

当社グループは、当社、子会社8社から構成しており、住宅建材及び住宅設備機器の製造並びに販売を主たる事業としています。

住宅建材設備事業では、前連結会計年度において連結子会社でありました上海倍楽厨業有限公司は、清算が終了したため、連結範囲から除外しました。

当社グループの事業内容及び当社と主な関係会社の当該事業に係る位置付けは以下のとおりです。

なお、詳細は、「第5 経理の状況 1 連結財務諸表等 (1) 連結財務諸表 注記事項（セグメント情報等）」に記載のとおりです。

①住宅建材設備事業

床材・造作材などの総合木質建材や厨房機器などの住宅設備機器の製造及び販売、植林を含む山林経営

（主な関係会社） 当社、Juken New Zealand Ltd.、沃達王国際有限公司、Juken Sangyo (Phils.) Corp.、株式会社ウッドジョイ、株式会社フォレストワン、PT. Woodone Integra Indonesia及び株式会社ベルキッチン

②発電事業

間伐材等由来の木質バイオマス・一般木質バイオマス・建設資材廃棄物などの燃料を用いたバイオマス発電及び売電

（主な関係会社） 当社

事業の系統図は次のとおりです。

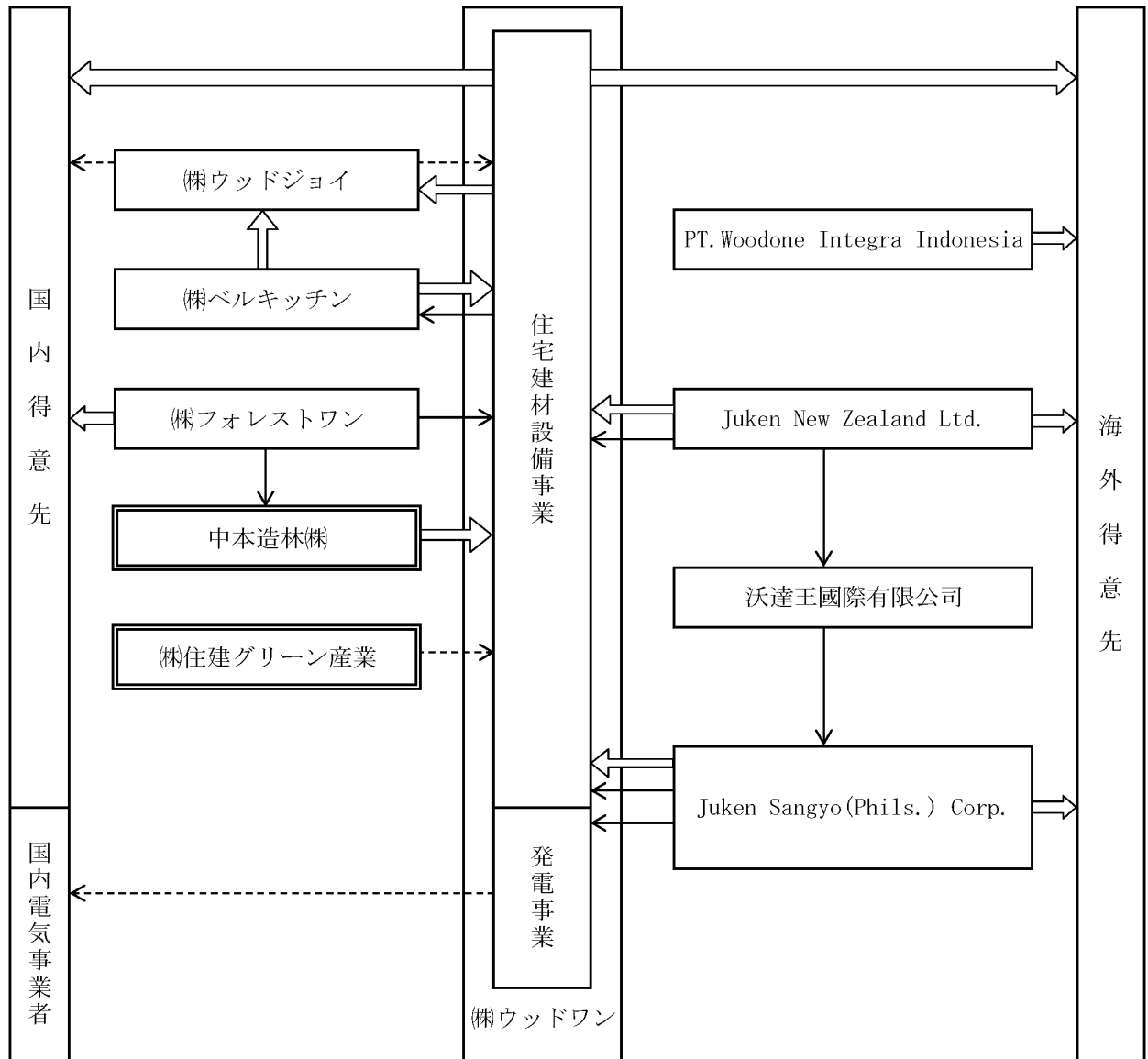

(凡例) 関連当事者 \longrightarrow 製品 \dashrightarrow その他
 \longrightarrow 材料

4 【関係会社の状況】

名称	住所	資本金又は出資金	主要な事業内容	議決権の所有割合 (%)	関係内容
(連結子会社) Juken New Zealand Ltd. (注) 1, 2, 4	ニュージーランド オークランド市	百万ニュージーランドドル 251	木製品等の基材及び構造材の製造・販売、植林を含む山林経営	93.7 (93.7)	当社製品の基材及び構造材の製造委託 当社より資金援助及び債務保証 役員の兼任 5名 (うち当社従業員1名)
Juken Sangyo (Phils.) Corp. (注) 1, 2	フィリピン共和国 スービック	百万円 1,488	木製品の製造	100 (100)	当社製品の基材及び構造材の製造委託 当社より債務保証 役員の兼任 5名 (うち当社従業員3名)
沃達王國際有限公司 (注) 2	中華人民共和国 香港特別行政区	百万香港ドル 637	海外子会社の統括、海外での資材調達	100	当社より債務保証 役員の兼任 3名 (うち当社従業員1名)
株式会社ウッドジョイ	広島県 廿日市市	百万円 10	エクステリアの販売及び施工、内装建材の補修並びに不動産業	100	当社エクステリア製品の販売及び補修委託 当社より資金援助 役員の兼任 4名 (うち当社従業員1名)
株式会社フォレストワン	広島県 廿日市市	百万円 100	国内産の原木の製材及び販売	100	当社製品の基材の製造委託 当社より資金援助 役員の兼任 4名 (うち当社従業員1名)
株式会社ベルキッチン (注) 2	岐阜県 瑞浪市	百万円 10	住宅設備機器の製造、販売	100	当社製品の住宅設備機器の製造委託 役員の兼任 4名 (うち当社従業員2名)
PT. Woodone Integra Indonesia (注) 1, 2, 5	インドネシア共和国 東ジャワ州	百万米ドル 10	木質内装建材の製造及び販売	75 (75)	当社より債務保証 役員の兼任 5名 (うち当社従業員3名)
その他1社					

(注) 1. 「議決権の所有割合」欄の(内書)は間接所有です。

2. 特定子会社です。

3. 有価証券届出書又は有価証券報告書を提出している子会社はありません。

4. Juken New Zealand Ltd.については、売上高(連結会社相互間の内部売上高を除く)の連結売上高に占める割合が10%を超えています。

主要な損益情報等	(1) 売上高	17,206百万円
	(2) 経常損失	1,329百万円
	(3) 当期純損失	4,005百万円
	(4) 純資産額	15,316百万円
	(5) 総資産額	43,597百万円

5. PT. Woodone Integra Indonesiaについては、売上高(連結会社相互間の内部売上高を除く)の連結売上高に占める割合が10%を超えています。

主要な損益情報等	(1) 売上高	6,663百万円
	(2) 経常利益	951百万円
	(3) 当期純利益	704百万円
	(4) 純資産額	2,216百万円
	(5) 総資産額	9,336百万円

第2【事業の状況】

1【経営方針、経営環境及び対処すべき課題等】

当社グループの経営方針、経営環境及び対処すべき課題等は、以下のとおりです。

なお、文中の将来に関する事項は、当連結会計年度末現在において当社グループが判断したものです。

(1) 経営方針

当社グループは、“業界一流のメーカーとして、本業を極め、本業に徹し、一流の商品をお客様にご提供することを通じて、社会の発展に貢献する”を経営理念とし、顧客ニーズに沿った商品開発に注力するとともに、自然環境の保護と社会の発展に貢献すべく企業活動を展開しています。

(2) 経営戦略等

当社グループでは、これからの厳しい競争時代を勝ち抜くため、着実に業績の伸展を目指し、次のような施策を実践していきます。

- ① 森林資源を保全する法正林施業(植林、育林、間伐、伐採)を採用したニュージーランドの育林事業により安定した品質と量の原材料確保を図ります。
- ② 貴重な資源を更に活かす為、高度な木材加工技術の更なる向上を図ります。
- ③ 木が持つ潜在能力を梃子(てこ)に、新成長市場であるアジア市場や国内のリフォーム、非住宅、商環境市場などで、“勝てる市場×勝てる仕掛け”を創造します。
- ④ 変化する市場の本質を見極め、魅力ある商品・サービスを提案し、新たなファンを創造します。
- ⑤ 新たな戦略を全社で迅速に推進する為、国内外の製造ネットワークを更に整備し、効率的な運営とコスト低減を図るとともに、社内の仕組みを再構築します。
- ⑥ 認証材を活用した国内外のニーズに応えていきます。

当社グループでは、ニュージーランドの自社林における森林経営において、二酸化炭素を吸収する森林面積を減らすことなく、一定の周期で毎年一定の木材を永続的に収穫することを基本方針とし、資源循環型の環境経営を目指しています。また、木材製品を生産し、長寿命化住宅を実現することは、植林で吸収した二酸化炭素を炭素として固定する貯蔵庫を生産しているといえます。国内では、バイオマス発電事業や再生エネルギーによる電力利用を推進することにより、カーボンニュートラルを目指しています。さらにクリーンな材料調達の証明としてニュージーランド子会社の全森林・全工場、香港子会社、フィリピン子会社工場、インドネシア子会社工場および国内の木質建材工場において森林認証を取得しています。

このように当社グループの事業活動自体が、サステナビリティに関する諸問題に対処するための取組みでもあります。

また、当社の強みであるニュージーランドで産出される木材を、一貫生産体制・国際分業体制をもって、さらに競争力のある製品として作り上げるべく、研究開発や知的財産投資も進めてまいります。

(3) 経営上の目標の達成状況を判断するための客観的な指標等

当社グループは、企業価値の向上と財務体質の強化を図るための経営指標として自己資本利益率（ROE）の向上を目指し、労働生産性の向上などによる収益性の改善や自己資本比率の維持・向上に取り組んでいます。また、事業の拡大と安定的な収益を獲得するために、グループ全体で連結売上高1,000億円を目指しています。

(4) 経営環境

当社グループの経営環境は、構造的な人口減少問題等により市場が縮小していく「量の面での変化」とともに、住宅の高性能化や住宅環境まで視野に入れた「質の面での変化」が同時に進行する状況にあります。当社グループがこれからの時代を生き抜き成長するためには、住まい手にとって魅力ある商品・提案の強化に加え、リフォームや非住宅施設などの新市場開拓が不可欠です。また、住宅業界における職人不足に伴う住宅の品質管理や工期管理、コスト上昇なども大きな課題となっています。このような環境下で、市場の変化をいち早く察知し、現状を肯定することなく自己変革に努め、常に当社グループ自らが環境の変化に合わせて変わっていくことが必要となっています。AIやIoTといったデジタル技術を活用し、生産性を向上させることで、新たな付加価値の創造と収益性の改善を目指してまいります。

具体的には、国内においては新築戸建市場に加えてリフォーム、非住宅、商環境市場などの新市場の開拓、また海外においては発展が期待されるアジア圏の市場の開拓を主題とする成長戦略を策定し、当社グループ一丸となってこれらに取り組んでまいります。

(5) 優先的に対処すべき事業上及び財務上の課題

世界経済は、主要国においてインフレ圧力の緩和が見られる一方、米国トランプ政権による追加関税措置や貿易保護主義的な政策運営の継続により、グローバルなサプライチェーンの再構築が急務となるなど、不透明な状況が続くものと予想されます。また、緊迫化する地政学リスクに伴うエネルギー価格の変動や、為替相場の不安定な推移など、引き続き予断を許さない状況にあります。

国内の住宅業界では、人口減少に伴う新設住宅着工戸数の長期的な減少傾向に加え、2025年4月に施行された改正建築基準法により、建築確認申請の厳格化や事務負担が増加し、戸建住宅の着工を一時的に抑制する要因となりました。しかしながら、省エネ基準の適合義務化や構造計算の厳格化が定着したことで、住宅の高性能化・高耐久化への要請は一段と強まっており、これらに的確に応える高品質な木質資源へのニーズは強まっております。また、既存住宅の資産価値向上を目指したリフォーム・リノベーション需要は、引き続き堅調であり、市場の軸足は、「新築」から「ストック活用」へと確実にシフトしております。

このような事業環境のもと、当社グループがこれからの時代を生き抜き成長するためには、既存市場における存在感を維持しつつ、国内外の新しい市場を自らが積極的に開拓すること、ならびに「脱炭素社会の実現」に向けた事業展開を強力に推進することが最優先の経営課題と認識しております。

この経営課題への対応として、当社グループは、ニュージーランド産のラジアータパインや国産材を活用した無垢内装材・収納商品のブランド力と機能性を兼ね備える本物志向の製品群を強化いたします。特に省エネ・構造規制の強化を背景に、優れた強度を持つ構造材や、職人不足に対応した省施工商品の提案を加速させ、リフォーム市場および非住宅市場でのシェア拡大に注力してまいります。

海外においては、ニュージーランド子会社では、当社グループ向けの生産数量を確保した上で、安定した資源供給能力を背景に、同国内およびオセアニア市場への外販を強化いたします。また、インドネシア子会社においては、増強したドア生産体制のフル活用により、欧米・インドネシア国内市場でのさらなる販路拡大を推進することで、特定の国や地域経済に左右されない経営基盤を構築してまいります。

これらの事業展開と並行して、ニュージーランド子会社における持続可能な資源循環型の森林経営を基盤に、ニュージーランド子会社の全森林・全工場、香港子会社、フィリピン子会社工場、インドネシア子会社工場および国内の木質建材工場における森林認証の維持、バイオマス発電による再生可能エネルギー利用を推進し、カーボンニュートラルの実現に寄与してまいります。当社グループの事業活動そのものが環境価値を創出し、社会的責任を果たすモデルとなるよう成長させていく方針です。

このほか、原材料や物流コストの高騰に対し、適切な価格転嫁とDXによる構造的なコスト競争力の強化を両立させます。また、AIやIoT等によるデータ利活用を通じた製造工程の高度化、営業・間接部門における業務プロセス改革を推進し、顧客サービスレベルの向上と強固な経営体質の構築を目指してまいります。

2 【サステナビリティに関する考え方及び取組】

当社グループのサステナビリティに関する考え方及び取組は、次のとおりです。

なお、文中の将来に関する事項は、当連結会計年度末現在において当社グループが判断したものです。

(1) 当社グループのサステナビリティ経営

当社グループは、再生可能な自然資源である木を植え、育てるところから事業を始めています。大切に育てた木を余すことなく建材として活かし、また植林する。その繰り返しの中で私たちは、人に優しい「住まい」づくりを追求し、自然と人と社会が循環共生する持続可能な社会を目指しています。

① ガバナンス

当社グループは、自然と人が循環共生する持続的な社会と企業の持続的な成長を同時に目指すサステナビリティ経営を推進することを目的として、代表取締役社長を委員長とする「サステナビリティ委員会」を設置しています。

サステナビリティ委員会の主な役割は以下の通りです。

1. 基本方針や戦略、重要課題（マテリアリティ）の審議、決定
2. 基本方針や戦略、重要課題（マテリアリティ）に沿った施策の推進および目標に関する進捗管理
3. その他上記すべてに関連する事項

また、戦略統括本部内に「サステナビリティ推進室」を設置し、委員会の事前協議や事務局機能を担っています。

組織体制

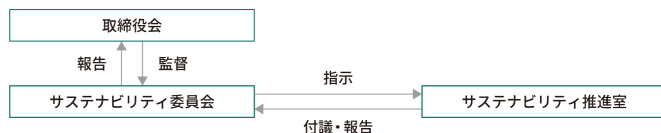

② 戦略

当社グループは、事業活動におけるESGのマテリアリティ（重要課題）を特定し、以下の通り取り組んでいます。

a. E／環境（Environment）

環境については、「森林育成・保全を地球環境の最重要課題とした持続可能な経営」をマテリアリティと捉えています。基本的な考え方として木の価値を最大限に生かした地球を守る経営を目指し、持続可能性や環境に配慮した木材・資材調達のため、自ら森を育て、加工・販売までを一貫して行う森林経営の徹底と気候変動の要因となる森林減少などの社会課題の解決に貢献することで、森林資源の持続的な活用と保全を行っています。

主な取組みとして、ニュージーランドで木を植え、育て、伐採し、また木を植える、木の年間成長分だけ毎年伐採を行う法正林施業によって森林資源を保全しながら、森林面積を減らすことなく、木材を永続的に収穫できる状態を保つ正しい林業のあり方を実践した持続可能な森林経営を行っています。これに加えて、ニュージーランド以外から調達する木材については、合法木材の利用を促進し、森林資源の保全にも努めています。

また、当社グループはカーボンニュートラルの実現およびサーキュラーエコノミーの推進を目指しています。その一環として、長年にわたり生産過程で発生する木くずを単なる廃棄物とせず、貴重なエネルギー資源として循環させるバイオマス発電を実施してまいりました。この発電電力を活用することで、化石燃料依存からの脱却と温室効果ガス（GHG）の削減を同時に達成しています。さらに、自社のバイオマス発電所由来の再生可能エネルギーの利用を推進し、CO₂排出量実質ゼロの電気を国内全ての製造拠点で使用しています。加えて、ニュージーランドの自社森林で育てた木材から製造加工した内装建材の製品カタログにCO₂固定量を明記することで、製品ごとの環境価値が見える化し、お客様が木質建材を選択する際の指標の一つとして活用していただくとともに、木質建材の環境価値を訴求する取組みも行っています。このほか、クリーンな材料調達の証として、ニュージーランドの全森林・全工場及びフィリピン、インドネシアの海外生産拠点、ならびに日本国内の木質建材工場において森林認証を取得しています。

2025年6月からは、社名ロゴ入りの鉄道輸送専用コンテナを導入し、広島・埼玉間での運行を開始しました。これは「ホワイト物流」推進の一環であり、ドライバーの労働環境改善とCO₂排出量削減を同時に実現するものです。

事業活動に伴う環境負荷低減のためには、使用電力の削減、廃棄物の削減と再資源化、ペーパーレス化の推進、輸送時の環境負荷低減などにも継続して取り組んでいます。

こうした取り組みを基盤に、当社はTCFDの提言に基づき、気候変動に関連するリスクと機会を特定・評価し、経営戦略へ統合しています。今後も自然と人と社会が循環共生する持続可能な社会の実現を目指し、脱炭素社会への貢献と企業価値向上を両立させつつ、透明性の高い情報開示を継続してまいります。

ア) 分析のプロセス

TCFD提言で示された各リスク・機会の項目を参考に、気候変動問題が当社の事業に及ぼすリスク・機会に関して、以下のステップで検討しました。

シナリオについては、1.5℃シナリオと4℃シナリオを用いており、政策や市場動向の移行（移行リスク・機会）に関する分析と、気象災害などによる物理的変化（物理リスク・機会）に関する分析を実施しました。



イ) 気候変動シナリオ

1.5℃シナリオにおいては、脱炭素社会への移行に伴い、炭素価格の導入や再生可能エネルギーへの転換などの施策・規制が進むことによる事業への影響が考えられます。4℃シナリオにおいては、脱炭素社会への移行が進まず、異常気象の激甚化による洪水被害などの物理的な面での影響を想定しております。

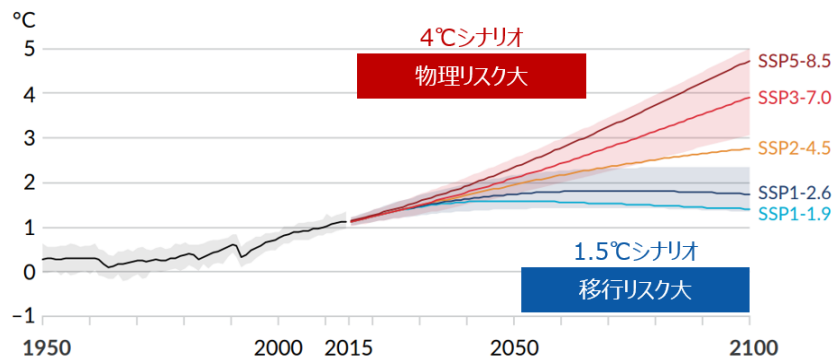

出典：IPCC AR6 WGI SPM Fig. SPM.8(a)より作成

	1.5℃シナリオ	4℃シナリオ
社会像	2100年までの平均気温上昇を2℃未満に抑えるため、脱炭素社会を実現する施策・規制が実施される世界	2100年までの平均気温が約4℃上昇することにより、気候変動による異常気象の激甚化が進行し、物理的影響が生じやすい世界
参照シナリオ	(物理) IPCC ^{(注) 2} SSP ^{(注) 3} 1-1.9 (移行) IEA ^{(注) 4} NZE ^{(注) 5}	(物理) IPCC SSP5-8.5 (移行) IEA STEPS ^{(注) 6}
対象	当社グループ 木質建材設備事業、発電事業	

- (注) 1. TCFD：気候関連財務情報開示タスクフォース (Task Force on Climate-related Financial Disclosures)。G20の要請を受け、金融安定理事会 (FSB) により設立された気候関連財務情報の開示に関するタスクフォースで、企業等に対し、気候変動が及ぼす財務インパクトを把握し、開示することを推奨している。TCFDは、国際財務報告基準の策定を担うIFRS財団に監督機能を引き継ぎ、2023年10月に解散した。
2. IPCC：気候変動に関する政府間パネル (Intergovernmental Panel on Climate Change)
3. SSP：共通社会経済経路 (Shared Socioeconomic Pathways)
4. IEA：国際エネルギー機関 (International Energy Agency)
5. NZE：ネットゼロ排出シナリオ (Net Zero Emissions by 2050 Scenario)
6. STEPS：公表政策シナリオ (Stated Policies Scenario)

ウ) 主要なリスク及び機会と影響度

気候変動シナリオをもとに当社の事業に与えるリスク・機会を分析し、以下の通りまとめております。各リスク・機会の項目が事業に与える影響については、定性・定量評価を実施したうえで、対応策を立案し、レジリエンスを高めております。分析したリスク・機会と影響度は次の通りです。

主要なリスク及び機会と影響度

分類	考えられるリスク／機会が当社へ及ぼす影響	財務対象	時間軸 (注) 1	影響度 (注) 2. 3	対応策	
移行 リスク	市場	市場での低炭素型商品ニーズの増加に合わせた新商品の開発や、既存商品の製造方法の転換などによる研究開発費や設備投資額の増加	費用	中期～長期	大	<ul style="list-style-type: none"> 顧客ニーズを詳細に分析し、確実に需要が見込める技術・製品に集中投資する 初期投資の回収期間を短縮できる価格設定や販売計画を立案する
		木材需要の逼迫による原材料調達コストの増加	費用	中期～長期	中	<ul style="list-style-type: none"> 複数の供給元を確保し、特定の地域やサプライヤーへの依存度を低減する
		電源構成における再生可能エネルギー比率の増加にともなう電力コストの上昇	費用	中期	中	<ul style="list-style-type: none"> 省エネルギー型の設備やLED照明、効率的な空調システムを導入し、エネルギー消費を削減する
	評判	ステークホルダーの環境意識の高まりにともなうGHG削減の取り組み遅れや情報開示不足による顧客からの評価の低下	売上	中期	大	<ul style="list-style-type: none"> 継続的なステークホルダーへの情報開示を強化する CDP等の外部格付けへの対応を強化する SBT基準の削減目標の設定及び認定取得を検討する
物理 リスク	急性	サプライヤーの被災によるサプライチェーンの分断にともなう生産量の低下	売上	中期	小	<ul style="list-style-type: none"> 複数の供給元から資源を調達し、リスクを分散することで、一地域の気候変動影響に左右されない安定供給を実現する 供給網が寸断された場合に備え、代替輸送ルートを事前に計画する
		自社拠点の事業活動停滞／停止にともなう販売機会の喪失と売上の減少	売上	中期	小	<ul style="list-style-type: none"> BCP(事業継続計画) 強化により稼働停止リスクの低減を図る
機会	資源効率	製造ラインにおけるデータ利活用の高度化等による製造プロセスの効率化にともなうエネルギーコストの削減	費用	中期～長期	大	<ul style="list-style-type: none"> 工場での製造DXの推進によるIoTの活用などエネルギー効率(電力使用量・稼働状況)のモニタリングと継続的改善を実施する
		省エネ設備導入によるエネルギー消費と製造コストの削減	費用	中期	小	<ul style="list-style-type: none"> 省エネ設備・機材を導入する
	エネルギー源	再生可能エネルギーの導入による電力購入コストの削減	費用	中期	小	<ul style="list-style-type: none"> 自社のバイオマス発電を有効利用する
	製品及びサービス	環境配慮型製品の開発による売上の増加	売上	中期～長期	大	<ul style="list-style-type: none"> 環境負荷の低減に資する短工期かつ容易に施工できる商品(リフォームしやすい内装部材等)の開発を一層推進していく

分類	考えられるリスク／ 機会が当社へ及ぼす影響	財務対象	時間軸 (注) 1	影響度 (注) 2. 3	対応策
機会	再生可能な原材料や製品の 価値上昇にともなう売上 の増加	売上	中期～長期	大	・植林からの一貫生産体制を構築し ている製品群の新規開発、売上拡 大・国内外の原木・立木の調達先 を増やし、供給能力を強化する
	政府の2050年カーボンニ ュートラルを見据えた施 策による中大規模建築物 への木材利用の推進と売 上の増加	売上	中期～長期	中	・長期間炭素貯蔵し、建築時のGHG排 出量を抑制できる構造材の特徴を 活かしたブランディングを強化す る ・中大規模建築物向けの耐久性の高 い工法等の開発を強化する

(注) 1. 気候変動のリスクと機会の検討における「中期」「長期」の定義

時間軸基準	影響期間設定	期間
	中期	2030年
	長期	2050年

2. 影響度の定義

財務インパクト 影響度基準	影響度設定	売上への影響度 (金額/年)	費用、投資への影響度 (金額/年)
	大	10億円以上	6億円以上
	中	5億円以上～10億円未満	2億円以上～6億円未満
	小	5億円未満	2億円未満

3. 影響度については今後も検討を行い、適宜更新を行う予定です。

b. S／社会 (Social)

社会については、第一に「安心・安全・快適な住空間の実現」をマテリアリティと捉えています。「人が生き、そして暮らす」という住宅の本質を踏まえ、お客様にとって住宅がいつまでも美しく丈夫で長持ちし、安全で快適なものであり続けることが重要であると考えます。当社グループは木材を扱うプロとして、常に木材が持つ「安心・安全・快適」という本質的価値を追求した住宅部材を提供していきます。

主な取組みとして、長寿命化住宅の実現に向け、強靱な構造用LVL「JWOOD」を専用金物で緊結した強固な構造体「JWOOD工法」を採用し、耐震性能に関する国内最高基準である「耐震等級3」を確保したシステム住宅「ワンズキューボ」の提供、設計から品質管理に至るISO9001認証に基づく継続的な改善活動を実施しています。また、2025年4月に発売した国産材製の無垢フローリング「コンビット®ソリッドJ」を含む2商品が「ウッドデザイン賞2025」を受賞するなど、地域材の付加価値向上と意匠性を両立した商品展開を強化しました。さらに、無垢フローリングの美しさを研磨して蘇らせる「サンディングサービス」を展開し、資源を永く大切に使うメンテナンス文化の醸成に努めています。加えて、脱炭素社会の実現に向け、木造4階建て宿泊施設の構造見学会や展示会への出展を通じ、中大規模建築物等の非住宅分野における木質化を推進しています。

第二に「労働生産性向上の実現」をマテリアリティと捉えています。深刻化する建築現場の職人不足等の課題に対し、現場の声を反映した省施工システムの提案を通じて社会課題の解決に貢献していきます。

主な取組みとして、建築現場での加工を最小限に抑え、労務工数の効率化に寄与する「ジャストカット階段」等の省施工商品の拡充や、構造設計の見直しによる省施工化を推進しています。また、施工説明書のデジタル化をはじめとするデジタルコンテンツの充実を図ることで、作業効率の向上と品質の均一化に継続して取り組んでいます。

第三に「挑み、成長できる組織づくり」をマテリアリティと捉えています。当社グループは、全ての従業員とその家族が心身ともに健康であり、多様な価値観が尊重され、一人ひとりがその能力を十分に発揮できる企業を目指しています。

主な取組みとして、2026年3月に「健康経営」を経営戦略として導入することを決定しました。従業員の心身の健康維持・増進を重要な経営資源と捉え、組織の活性化と労働生産性の向上を図ることで、中長期的な企業価値向上を目指します。また、2025年9月には次世代育成支援として「はつかいち子育て応援宣言企業」の認定を取得し、育児休業の取得促進や職場体験の受け入れを積極的に実施しています。

なお、具体的な人材育成方針や社内環境整備方針、及び関連する指標の詳細については、後記「(2) 人的資本経営」に集約して記載しております。

c. G／ガバナンス (Governance)

ガバナンスについては、当社グループでは「公正かつ健全な事業活動の継続」をマテリアリティと捉えています。経営の透明性・健全性を確保するための監視・監督体制として、取締役会による重要事項の決定および監督に加え、監査役会による厳正な監視を実施しています。さらに、財務報告の正確性と信頼性を確保するための内部統制システム強化の一環として、内部監査室が監査役、会計監査人および関係部署と連携し、各部門に対する定期的な監査を行うことで管理体制の充実を図っています。

主な取組みとして、「コンプライアンス・マニュアル」等の行動規範に基づき、全部署を対象とした定期的なコンプライアンスチェックや継続的な教育活動を実施し、高い企業倫理の育成と健全な企業風土の醸成に努めています。また、内部通報制度とサプライヤーホットラインの適切な運用や、インサイダー取引管理規程の遵守徹底により、法令遵守、人権尊重、および公正な事業慣行の維持に注力しています。なお、法令や社会的ルールに抵触する疑いがある事案が発生した場合には、コンプライアンス委員会を招集し、迅速かつ適正な対応を行う体制を整えています。

③ リスク管理

当社グループでは、リスク管理を企業価値向上の重要な基盤と位置付けています。社会的責任を果たし、社会的信用を確保することで、経営方針の実現を阻害するリスクを最大限排除することが重要であると考えています。このため、当社では事業活動や投資家の判断に重大な影響を及ぼす可能性があるリスクを定期的に評価・抽出し、想定される重大リスクについては、重要課題（マテリアリティ）としてサステナビリティ委員会で審議・決定のうえ、取締役会へ報告し審議・承認を受ける統合的なプロセスを運用しています。また、全社的なリスク管理を推進するため、「リスク管理規程」に基づき、総務担当取締役をリスク管理担当役員として任命しています。リスク管理担当役員のもと、総務人事部が事務局となって体制構築・運営を行うとともに、内部監査室によるリスク管理に関する内部監査を実施し、体制の有効性を検証しています。さらに、各部門およびグループ会社においては、顕在的および潜在的リスクの検証を行い、リスク現実化の未然防止策および対応策を策定しています。

特に気候変動関連のリスクについては、TCFD（気候関連財務情報開示タスクフォース）の提言に基づき、1.5°Cおよび4°Cのシナリオ分析を通じて、移行リスク（原材料調達コストの増加等）や物理リスク（異常気象による自社拠点の事業活動停滞／停止やサプライチェーンの分断等）の特定・評価を行っています。特定された重大なリスクへの対応策については、サステナビリティ推進室が事務局となり、関連する部門やグループ会社と連携して施策の推進および進捗管理を行う仕組みづくりに努めています。

④ 指標及び目標

当社グループでは、ニュージーランド子会社における森林経営において、二酸化炭素を吸収する森林面積を減らすことなく、一定の周期で毎年一定の木材を永続的に収穫することを基本方針とし、資源循環型の環境経営を目指しています。あわせて、木材製品を生産し長寿命化住宅を実現することは、植林で吸収した二酸化炭素を炭素として固定する貯蔵庫を生産しているといえます。さらに国内においては、バイオマス発電事業や再生可能エネルギーによる電力利用を推進することにより、カーボンニュートラルを目指しています。これらの取組みに加え、クリーンな材料調達の証として、ニュージーランドの全森林・全工場及びフィリピン、インドネシアの海外生産拠点、ならびに日本国内の木質建材工場において森林認証を取得しています。

このように、当社グループの事業活動自体がサステナビリティに関する諸問題に対処する重要な取組みであり、経営目標となります。これらの活動の進捗と成果をより明確に評価・開示するため、以下の指標を掲げています。なお、人的資本に関する指標については、後記「(2) 人的資本経営 ② 指標及び目標」に記載しております。

提出会社

指標	目標	実績 (前連結会計年度)	実績 (当連結会計年度)
CO ₂ 排出量 (Scope1+2) 売上高100万円あたりの原単位	2030年までに0.048t-CO ₂	0.059t-CO ₂	0.055t-CO ₂
電気使用量 売上高100万円あたりの原単位	2030年までに0.523kWh	0.540kWh	0.533kWh
返品率	2030年までに0.21%	0.24%	0.25%

(2) 人的資本経営

人的資本経営に関する戦略、指標および目標については、次のとおりです。なお、人的資本経営に関する取組みは連結子会社各社で行われていますが、規模・制度の違いが様々であり、連結グループでの記載が困難であることから、提出会社の記載を行っています。

① 戦略

人材育成方針・社内環境整備方針

当社は、人材ビジョンを「木と人を観る力・活かす力で、独創的な新市場を創り続け、『木のぬくもりと豊かな暮らし』を世界の人々に提供し続けるプロフェッショナル人材」と定義づけ、人事ポリシーを「成果・組織貢献に報いる仕組みを設け、各人と当社の成長のためにチャレンジする行動力のある人材を生み出す」と定めています。従業員一人ひとりの自主自立を軸に、個々の成長を支援するとともに、当社の成長戦略を実践できる人材育成を目指しています。

この実現に向けた経営戦略と連動した具体的な「人材戦略に関する方針」および「従業員の給与・報酬の額や内容に関する決定方針」につきましては、後述の「第4 提出会社の状況 5 従業員の状況等 (1) 人材戦略に関する基本方針等」に一括して記載しています。

主な社内環境整備面での取組みとしては、一人ひとりの成果・組織貢献・チャレンジを軸に、これらの要素を適切に反映した分かりやすい評価制度と、各人の成果・努力・自己成長に報いる処遇制度の確立を目指して、2023年4月より新人事制度の運用を開始し、その定着化に努めています。

この人事制度は、女性社員の仕事と育児等の両立を支援するための育児休暇、時短勤務、職場復帰や男性従業員による育児休暇の各種制度と連携し、女性や若手社員の活躍推進、シニア従業員等高齢者の活躍に対応できるものとなっているほか、変化の激しい市場環境に迅速に対応し、スピード感をもって事業を創造できるスペシャリストの活用を強化するための専門職制度等の新たな仕組みも導入しています。さらに、従業員の健康を経営の重要課題と位置付け、「ウッドワン健康宣言」のもとで健康経営を推進しており、全従業員の健康診断受診率100%の維持や、ストレスチェックを通じた良好な職場環境の形成、ワークライフバランスの充実に注力しています。こうした多様性の確保や心身の健康への投資を通じて、全従業員が健康で、かつ高い生産性を発揮できる基盤を整え、持続的な成長を支える組織づくりを推進してまいります。

② 指標及び目標

当社では、上記「(2) 人的資本経営 ①戦略」において記載した、人材の多様性の確保を含む人材の育成に関する方針、及び社内環境整備に関する方針に基づき、取組みの進捗と成果を測るため、以下の指標及び目標を掲げています。

当該指標に関する実績は、次のとおりです。

提出会社

指標	目標	実績 (当連結会計年度)
管理的地位にある労働者に占める女性労働者の割合	2030年までに10%	1.6%
男性労働者の育児休業取得率	2030年までに85%	93.3%
労働者の男女の賃金の額の差異	2030年までに80%	76.8%
有給取得率	2030年までに70%	68.4%

(注) 実績の詳細は、「第4 提出会社の状況 5 従業員の状況等」をご参照ください。

3【事業等のリスク】

有価証券報告書に記載した事業の状況、経理の状況等に関する事項のうち、投資者の判断に重要な影響を及ぼす可能性のある事項には、後述のようなものがあります。

なお、文中の将来に関する事項は、当連結会計年度末現在において当社グループが判断したものです。

(1) 業績の変動要因について

① 新設住宅着工戸数の減少や職人不足による工期遅れの影響について

当社グループは、住宅建材及び住宅設備機器の製造販売を主たる事業としており、国内販売に関しては新設住宅着工戸数の減少や職人不足による工期遅れがもたらす販売減が、当社グループの業績に影響を及ぼす可能性があります。

こうしたリスクに対応するため、新築戸建市場に加えてリフォーム市場や非住宅市場の開拓、ならびに海外での販路拡大など新しい顧客開拓に注力するとともに、職人不足に対応した省施工を可能にする商品開発等でその影響の軽減を図っています。

② 原材料の調達リスク及び価格変動リスクによる影響について

当社グループは、床材を主体とした木材の二次加工品の製造および造作材等木質建材商品の加工販売を主要な事業としており、原材料である木材について、調達が困難となった場合や価格が高騰した場合、当社グループの業績に影響を及ぼす可能性があります。

こうしたリスクに対応するため、ニュージーランド子会社であるJuken New Zealand Ltd.において、30年サイクルの循環型の持続可能な山林経営を行い、当社グループの原材料の主要な供給元とすることで木材の調達リスクや価格変動リスクを軽減しています。なお、当該子会社においては、近年の市況変動等に対応するため不採算事業の見直し等の事業再編を推進しており、グループ全体の調達コスト安定化に向けた構造改革を進めています（詳細は「⑩ 海外展開にともなうリスクについて」を参照）。

③ 中東情勢の緊迫化による影響について

中東情勢の緊迫化に伴う地政学的リスク（ホルムズ海峡の緊張や地政学的供給不安等）は、資源・エネルギー価格の変動、輸送ルートの混乱、および供給網の不安定化を引き起こす可能性があります。これらは、塗料・接着剤等の副資材価格の上昇や製造経費・輸送費の増加を招き、当社グループにおける売上原価の上昇圧力および供給の不安定化に繋がるほか、住宅需要の一時的な下押し懸念、海外子会社における収益変動リスクなど、当社グループの生産・物流・販売活動に広範な影響を及ぼす可能性があります。

こうしたリスクに対応するため、当社グループでは、徹底したコスト抑制と調達先の多様化を進め、安定的な供給体制の維持に努めるとともに、適正な販売価格への転嫁を推進してまいります。さらに、海外子会社における収益変動リスク等に対しては、ニュージーランド子会社の事業再編を含むグループ全体の生産体制の再構築に取り組み、収益基盤の強化とリスク軽減に努めています。

④ 為替変動による影響について

当社グループは、ニュージーランド子会社からの木材仕入れを円建て決済としており、直接的な為替リスクは限定的です。しかしながら、海外子会社の業績を連結財務諸表へ換算する際、現地通貨の為替相場変動により、連結売上高や利益が変動する可能性があります。また、海外子会社が現地通貨以外の通貨建てで行う借入や営業取引においては、為替相場の変動に伴い為替差損益が発生し、当社グループの業績に影響を及ぼす可能性があります。

こうしたリスクに対応するため、為替変動が当社グループに与える影響度合いを勘案し、必要に応じて為替予約等によるリスクヘッジを行っています。

⑤ 木質バイオマス燃料の安定確保の影響について

木質バイオマス発電の運営においては、燃料の安定確保が不可欠です。当社では、森林の健全な育成にともない発生する「間伐材等由来の木質バイオマス」をはじめ、当社グループ内や製材所・木材加工所などの工場残材を利用した「一般木質バイオマス」、建築解体現場から排出される「建設資材廃棄物」を活用しています。さらに、フィリピンの子会社で加工した木質燃料を輸入するなど、多様なルートから確実な燃料調達を行っています。しかしながら、これらの調達活動は海上輸送費の高騰や為替変動の影響を受ける可能性があるほか、近隣での新たな大規模バイオマス発電所の稼働や自然災害などの不測の事態が発生した場合、社内外からの木質バイオマス燃料の供給が中断または減少する可能性があります。加えて、品薄により燃料価格が高騰した場合、当社グループの業績に影響を及ぼす可能性があります。さらに、発電所が重大な故障などによる長期停止が発生した場合には、電力売上が減少する可能性があります。

こうしたリスクに対応するため、海上輸送費や為替の動向を注視しつつ、当該子会社で加工した木質燃料の輸入を増やすことで自社調達比率を高め、外部市場からの調達に伴う価格変動リスクを抑制しています。このほか、「間伐材等由来の木質バイオマス」の国内供給業者を複数化・多様化し、自然災害リスクの分散を図っています。

また、発電所の重大な故障等による長期停止に備えて、粗悪な燃料を排除するためのふるい機や選別機の活用、メーカーによる定期点検、および所員による日常点検などを徹底して行っています。あわせて、予兆診断等の所員のレベルアップにも注力しています。

⑥ 温室効果ガス削減（脱炭素）への世界的な取組みの進展について

気候変動や地球温暖化の原因とされる温室効果ガス（GHG）の削減を目的とした取組みが世界的に進められています。今後、地球温暖化対策として規制の強化等により、これらに関連する対策費用が増加する場合や、特定地域における法令又は規制を遵守することが困難になった場合、当該地域における当社グループの事業運営が影響を受ける可能性があります。

こうしたリスクに対応するため、ニュージーランド子会社において30年サイクルの循環型の持続可能な山林経営を行い、気候変動や地球温暖化の原因とされる温室効果ガス（GHG）の削減に努めています。同社が経営する約40,000haの森林におけるラジアータパインによる二酸化炭素の吸収量は年間約67.7万トン、固定量は3.5万トンに達します。温室効果ガスである二酸化炭素は森林で樹木に吸収された後も炭素として木材中に固定されます。したがって、木材製品を生産することは、植林で吸収した二酸化炭素を炭素として固定する貯蔵庫を生産しているといえます。

また、事業活動における環境負荷低減のため、2022年4月より、関西電力株式会社が提供する「再エネECOプラン（トラッキング付帯）」を活用し、自社のバイオマス発電所由来の再生可能エネルギーで、実質CO₂排出ゼロの電気を自社工場で使用しており、これは当社の総電力量の約70%に相当します。今後も当社グループは、温室効果ガスの削減（脱炭素）に継続的に取組み、様々な媒体を使って適時に情報開示に努めていきます。

⑦ 固定資産の減損会計による影響について

当社グループは、有形固定資産や美術品等の固定資産を所有しています。これらの資産については、減損会計を適用しています。有形固定資産については、将来のキャッシュ・フローが資産の帳簿価額を回収できるかどうかを検証し、美術品については、美術専門家等の第三者から入手した価格に基づいて回収可能な価額を算定し、減損が必要な資産については適切な会計処理を行っています。しかしながら、将来の環境変化により固定資産の将来キャッシュ・フロー見込額が減少した場合や美術品の回収可能価額が大きく下落した場合には、追加の減損処理により、当社グループの財政状態及び業績に影響を及ぼす可能性があります。

こうしたリスクに対応するため、これらの資産価値を定期的に確認し、可能な限り価値低下を招かない方策を継続的に検討・実施しています。

⑧ 情報システムに関するリスクについて

当社グループは、生産・販売・管理などの業務を情報システムにより管理しており、業務遂行上の重要な基盤となっています。

このため、自然災害、システム障害、サイバー攻撃（マルウェア感染、ランサムウェア、ハッキング等）などにより情報システムの機能が停止した場合や、顧客情報・機密情報の漏洩が発生した場合には、事業活動の中断、社会的信用の失墜などを通じて、当社グループの財務状況や業績に重大な影響を及ぼす可能性があります。

こうしたリスクに対応するため、当社グループでは情報セキュリティ推進委員会を中心に、情報セキュリティポリシーおよび関連規程の整備・周知を進め、組織的なセキュリティ態勢を構築しています。

技術的対策としては、エンドポイント保護ソフトの導入、ソフトウェアの適時更新、ファイアウォールの導入、不正アクセスの監視などを実施しています。

これらに加え、全従業員に対する機密情報の取り扱いおよびサイバーセキュリティ教育を継続的に行い、セキュリティ意識の向上に努めています。

⑨ 地震・津波・台風等の大規模な自然災害による影響について

当社グループは、ニュージーランドにおける山林経営、フィリピンでの製品や燃料の加工、並びに国内での木製品の製造や木質バイオマス発電所の運営など、グローバルかつ多層的なサプライチェーンを展開しています。そのため、地震・津波・台風・サイクロン等の大規模な自然災害が発生した場合、各拠点における操業停止、物流網の寸断、電力供給の中断等が発生し、当社グループの財政状態や業績に影響を及ぼす可能性があります。

こうしたリスクに対応するため、大規模な自然災害による被害を完全に回避できるものではありませんが、当社グループで策定した規程や大規模災害対策マニュアルに基づき、非常時を想定した全社的なリスク管理体制を構築、運営しています。

具体的には、特定の拠点に依存しない国内外の生産・調達ネットワークの多重化（代替性の確保）、安否確認システムの導入、定期的な防災訓練の実施、および主要資産に対する地震保険への加入などを実施しています。さらに、気象情報や災害情報の早期把握と、有事における経営陣への迅速な情報集約・意思決定体制を整備することで、被害の最小化と早期の事業復旧が図れる体制を構築しています。

⑩ 海外展開にともなうリスクについて

当社グループは、ニュージーランド、フィリピン、インドネシアなど海外での投資や事業展開を進めています。これら海外への事業進出には、予期しない法律又は規制の変更、政治又は社会・治安の混乱、雇用環境の変化、テロ・戦争等といったリスクに加え、主要な海外拠点であるニュージーランド子会社においては、近年の為替変動、市況の変動、あるいは事業再編に伴う一時的な費用の発生などにより、後述するとおり2022年3月期から5期連続で経常損失を計上しています。当該子会社の業績が改善しない場合、または悪化する場合には、当社グループの財政状態及び業績に影響を及ぼす可能性があります。

こうしたリスクに対応するため、海外の政治・経済情勢の情報収集に努め、必要に応じて外部専門家の助言等も得ながら、的確かつ迅速に対応しています。ニュージーランド子会社に関しては、不採算事業の見直し、コスト構造の改革、高付加価値製品へのシフト、新たな市場開拓等の収益改善策を推進しています。これらの収益改善策の進捗を厳格にモニタリングし、早期の黒字化およびグループ全体の資本効率向上を目指してまいります。

⑪ 財務制限条項の抵触による影響について

当社グループの借入金の一部には財務制限条項が付されており、これに抵触した場合、期限の利益を喪失する等、当社グループの経営成績及び財政状態に影響を及ぼす可能性があります。財務制限条項の詳細は、「第5 経理の状況 1 連結財務諸表等 (1) 連結財務諸表 注記事項 (連結貸借対照表関係) ※3 財務制限条項」及び「第5 経理の状況 2 財務諸表等 (1) 財務諸表 注記事項 (貸借対照表関係) ※3 財務制限条項」に記載のとおりです。

なお、当連結会計年度末日において、当社は当該財務制限条項に抵触しておりません。

(2) ニュージーランドにおける事業内容及び業績・総資産の推移について

当社グループは、ニュージーランドにおいてJuken New Zealand Ltd.を通じてラジアータパイン等の植林を含む山林経営を行っています。

山林経営は木材市況変化への対応力を高めると同時に原材料調達の安定化や部材調達コストの低減に役立っています。山林経営につきましては、立木の伐採可能量の増加に対応して設備投資が必要となっています。そのため、連結キャッシュ・フローにおきましては、投資活動により使用する資金の多くはニュージーランドにおける投資に充当しています。

ニュージーランドに関する内部取引を含む売上高、経常利益、総資産の推移は次のとおりです。

(ニュージーランドの売上高、経常利益、総資産の推移)

		2022年3月期 (百万円)	2023年3月期 (百万円)	2024年3月期 (百万円)	2025年3月期 (百万円)	2026年3月期 (百万円)
ニュージー ランド	売上高 (注)	18,270 (6,209)	18,742 (6,850)	18,840 (5,268)	15,769 (4,768)	17,206 (5,201)
	経常損失(△)	△287	△917	△2,588	△1,992	△1,329
	総資産	37,936	38,886	41,951	41,644	43,597

(注) 売上高下段の括弧内数値は、所在地間の内部売上高又は振替高です。

(3) 有利子負債依存度について

当社グループにおける有利子負債依存度は、2026年3月期末41.1%となっています。当社グループにおきましては、今後も経営資源の効率化等により、有利子負債を適正水準に保つ方針ですが、今後の金利動向等金融情勢の変化によっては当社グループの業績に影響を与える可能性があります。

(有利子負債残高、有利子負債依存度の推移)

	2022年3月期	2023年3月期	2024年3月期	2025年3月期	2026年3月期
総資産（百万円）	95,062	97,018	101,754	102,106	104,251
純資産額（百万円）	44,188	44,404	44,717	45,614	45,294
有利子負債残高（百万円）	33,639	36,604	39,717	39,929	42,844
自己資本比率（%）	45.2	44.6	43.0	43.7	42.5
有利子負債依存度（%）	35.4	37.7	39.0	39.1	41.1

(注) 期末有利子負債残高は、社債及び借入金の合計額です。

4【経営者による財政状態、経営成績及びキャッシュ・フローの状況の分析】

(1) 経営成績等の状況の概要

当連結会計年度における当社グループ（当社及び連結子会社）の財政状態、経営成績及びキャッシュ・フロー（以下「経営成績等」という。）の状況の概要は次のとおりです。

① 財政状態及び経営成績の状況

当連結会計年度におけるわが国経済は、米国の通商政策に伴う関税の影響が懸念されるなか、高水準のインバウンド需要や堅調な企業収益を背景とした設備投資に支えられ、緩やかな回復基調で推移しました。雇用・所得環境の改善を背景に、個人消費にも持ち直しの動きが見られましたが、物価上昇の継続が家計に与える影響や実質賃金の動向については、引き続き注視を要する状況にあります。海外経済においては、中国景気の先行き不透明感に加え、緊迫化する中東情勢がエネルギー価格や物流へ及ぼす影響など、依然として予断を許さない状況が続いています。

住宅業界においては、2025年4月に施行された改正建築基準法への対応や、長引く住宅価格の高騰に伴うマインドの低下により、当社グループの主力市場である国内の持家および分譲戸建住宅を合わせた着工戸数は、前年を大きく下回る水準で推移するなど、厳しい経営環境となりました。

このような事業環境の中、当社グループは山林経営から木材加工までの一貫生産体制と循環型林業による環境貢献を軸とした、独自の価値提供に注力しました。主力の国内新築市場においては、高品質な製品の安定供給体制を維持するとともに、無垢商品や収納商品、省施工商品といった高付加価値商品を核とした提案営業を強化し、顧客ニーズへの的確な対応に努めました。また、事業ポートフォリオの多角化（脱「新築戸建依存」）を加速させ、国内のリフォーム・非住宅市場において、設計の自由度と空間価値を高める多様な商品ラインナップを提案しました。海外市場においては、インドネシア子会社による欧米・豪州市場や同国内等のさらなる開拓を推進しました。

サステナビリティおよび人的資本経営への取り組みとしては、2025年6月、物流効率化と環境負荷低減の両立を目指し、社名ロゴ入りの31フィート鉄道輸送専用コンテナを導入し、広島・埼玉間での運行を開始しました。これは「ホワイト物流」推進運動への賛同に基づくモーダルシフトの具現化であり、ドライバーの労働環境改善とCO₂排出量削減に寄与するものです。また、同9月、次世代育成支援として「はつかいち子育て応援宣言企業」の認定を取得し、育児休業の取得促進や、職場体験の受け入れを積極的に実施しました。さらに、2026年3月、「健康経営」を経営戦略として導入することを決定しました。従業員の心身の健康維持・増進を重要な経営資源と捉え、組織の活性化と労働生産性の向上を図ることで、中長期的な企業価値向上と「健康経営優良法人」の認定取得を目指してまいります。

国内販売については、「木と人で拓く、新たな価値！」をテーマに、お客様にとって付加価値のある商品の拡販に取り組み、取引店数のさらなる拡大を進めています。また、度重なる資材調達コストの上昇に対応して、生産性向上によるコストダウンやサプライチェーンの強化に加え、適正な収益確保を行うべく床材・造作材等の販売価格の改定に継続的に取り組んでいます。

リフォーム市場向けでは、2025年9月、東京ビッグサイトで開催された日本最大のプロ向けリフォーム展示会「リフォーム産業フェア2025」に出展し、無垢の木のキッチン「スイージー」や無垢の木の内窓「MOKUサッシ」等を新規顧客に提案しました。

非住宅市場向けでは、2025年9月、当社初となる木造4階建て宿泊施設の現場構造見学会を開催。全国各地からご来場頂いた施工業者にLVL材や「JWOOD工法」の特長、構造設計のポイント等を説明・提案しました。また、2026年2月、日本最大級の「サービス産業」「フードビジネス」の展示会「HCJ 2026 第54回 国際ホテル・レストラン・ショー」に出展。本展示会では、ホテルやレストランをはじめとする非住宅・商環境分野への提案力強化を目的とし、当社の主力製品である「フレームキッチン」のほか、無垢材の質感を活かした床材「コンビット®ソリッドJ」や「デザインウォール不燃パネル」などを展示、今後の展開を見据えた参考出品として、不燃突板クロス「Kiori」も展示しました。宿泊施設や商業施設に向け、当社の強みである「木のぬくもりを活かした空間デザイン」を積極的にアピールすることで、新たな法人顧客との商談創出およびブランド認知の向上を図っています。

海外部門については、ニュージーランド子会社では、当社グループ向けの生産数量を確保した上で、原木や木質素材などをニュージーランド国内市場や海外市場へ販売しました。また、インドネシア子会社では、欧米市場やインドネシア国内市場の販路開拓を続け、拡販を進めました。

こうした状況の中、国内市場における需要低下に伴う販売・生産数量の減少や円安・インフレの進行によるコスト高が継続する厳しい環境下において、日本国内での販売価格の適正化や労働生産性の向上による経費削減に注力するとともに、好調なインドネシア子会社による収益貢献に努めてまいりましたが、これら諸施策による収益改善効果が市場環境の悪化による影響を補うには至りませんでした。

この結果、当連結会計年度の連結売上高は、66,000百万円（前年同期比1.3%増）、営業利益は1,230百万円（同6.1%減）、経常利益は1,792百万円（同233.7%増）となった一方で、親会社株主に帰属する当期純損失は1,456百万円（前年同期は親会社株主に帰属する当期純利益1,777百万円）となりました。なお、経常利益には、為替相場の変動による為替差益として439百万円のほか、ニュージーランド子会社の排出権収入として689百万円計上しました。また、特別利益には、同子会社で2024年11月に発生した火災による保険金等を受取保険金として777百万円計上しました。さらに、特別損失には、同子会社の収益性低下を踏まえ当該事業に係る固定資産の減損処理等を事業再編損として2,956百万円計上しました。

セグメント別の経営成績は次のとおりです。

a. 住宅建材設備事業

住宅建材設備事業では、2025年4月、国内グループ子会社フォレストワンが製材・乾燥した国産材桧を基材に用いた無垢フローリング「コンビット®ソリッドJ」を発売。同11月には、同商品と国産材突板フローリング「コンビットグレード®J」の2商品が、一般社団法人日本ウッドデザイン協会主催の「ウッドデザイン賞2025」において、それぞれソーシャルデザイン部門とライフスタイルデザイン部門で受賞しました。また、同9月、多くのユーザーから支持されるリンナイ株式会社様のガス衣類乾燥機「乾太くん」推奨の衣類乾燥機専用台「ランドリーノ」を発売。システム収納「エラボ」や「仕上げてる棚板」などと組み合わせた、ランドリールームや脱衣室の収納がますます充実しました。さらに、同11月、無垢材「ピノアース」のあたたかみのあるウォームベージュ色をベースに、町田ひろ子アカデミーのコーディネート術がザ・コンランショップの家具を用いてつくり出す新しい特別な空間展示「WOOD&LIFE Style Fair 2025」を期間限定で開催しました。

海外部門については、ニュージーランド子会社では、ニュージーランド国内市場や海外市場に向けた原木や木質素材の外販数量が増加し、売上高は前年を上回る水準となりました。

また、インドネシア子会社では、欧米市場への輸出、およびインドネシア国内向けの販売が引き続き大きく増加し、前年同期に比べ売上高、利益ともに好調に推移しました。

この結果、当連結会計年度における住宅建材設備事業の売上高は64,992百万円（前年同期比1.3%増）、営業利益は1,024百万円（同18.2%減）となりました。

b. 発電事業

発電事業では、本社敷地内に設置している木質バイオマス発電設備で発電した再エネ電気を、電気事業者にFIT固定価格で全量売電しています。バイオマス燃料の需要が増え続ける中、依然、燃料代は高止まりしましたが、製造経費が大きく減少しました。

この結果、当連結会計年度における発電事業の売上高は1,054百万円（前年同期比0.1%減）、営業利益は206百万円（同248.7%増）となりました。

② キャッシュ・フローの状況

当連結会計年度のキャッシュ・フローにつきましては、営業活動により2,606百万円の増加、投資活動により5,261百万円の減少、財務活動により1,449百万円の増加となりました。

営業活動により増加した資金2,606百万円（前年同期は3,982百万円の資金増加）は、主に事業再編損2,956百万円、非資金項目である減価償却費3,616百万円などがあった一方で、法人税等で906百万円の支払いや売上債権が936百万円増加、棚卸資産が860百万円増加、仕入債務が391百万円減少したこと等によるものです。

投資活動により減少した資金5,261百万円（前年同期は3,627百万円の資金減少）は、主に国内および海外子会社での設備投資並びにニュージーランド子会社での山林投資や2024年11月の火災により被災した設備の入替等により、5,569百万円の支出があったことによるものです。

財務活動により増加した資金1,449百万円（前年同期は71百万円の資金増加）は、主に配当金として222百万円を支出したものの、借入金による資金調達により1,959百万円増加したことによるものです。

この結果、現金及び現金同等物に係る換算差額の影響等もあり、現金及び現金同等物は1,312百万円の減少となり、当連結会計年度末残高は4,127百万円（前連結会計年度末比24.1%減）となりました。

③ 生産、受注及び販売の実績

a. 生産実績

当連結会計年度の生産実績を品目ごとに示すと、次のとおりです。

品目	金額（百万円）	前年同期比（％）
床材	3,930	93.7
造作材	18,144	105.6
その他建材	18,767	100.6
住宅設備機器	1,650	97.8
住宅建材設備事業 計	42,492	101.9
発電事業	732	86.4
合計	43,225	101.5

（注）金額は製造原価により表示しており、セグメント間の内部振替前の数値によっています。

b. 受注状況

当社グループの生産は見込み生産を主体とし一部受注生産を行っていますが、その比率は僅少であるため、記載を省略しています。

c. 販売実績

当連結会計年度の販売実績を品目ごとに示すと、次のとおりです。

品目	金額（百万円）	前年同期比（％）
床材	6,804	96.2
造作材	35,076	104.9
その他建材	19,074	97.8
住宅設備機器	3,990	97.7
住宅建材設備事業 計	64,945	101.3
発電事業	1,054	99.9
合計	66,000	101.3

（注）1. セグメント間の取引については相殺消去しています。

2. 主な相手先別の販売実績及び当該販売実績の総販売実績に対する割合

相手先	前連結会計年度		当連結会計年度	
	金額（百万円）	割合（％）	金額（百万円）	割合（％）
住友林業㈱	8,338	12.8	8,001	12.1
SMB建材㈱	7,560	11.6	7,268	11.0

(2) 経営者の視点による経営成績等の状況に関する分析・検討内容

経営者の視点による当社グループ（当社及び連結子会社）の財政状態、経営成績及びキャッシュ・フロー（以下、「経営成績等」という。）の状況に関する認識及び分析・検討内容は次の通りです。

なお、文中の将来に関する事項は、当連結会計年度末現在において判断したものです。

① 当連結会計年度の経営成績等の状況に関する認識及び分析・検討内容

当社グループは、企業価値の向上と財務体質の強化を図るための経営指標として自己資本利益率（ROE）の向上を目指し、収益性の改善や自己資本比率の維持・向上に取り組むとともに、事業の拡大と安定的な収益を獲得するため、グループ全体で連結売上高1,000億円を目指しています。

当連結会計年度においては、高水準のインバウンド需要や堅調な設備投資等によりわが国経済が緩やかな回復基調で推移したものの、物価上昇の継続や2025年4月に施行された改正建築基準法への対応、住宅価格の高騰に伴うマインドの低下などを背景に、当社グループの主力市場である国内の持家および分譲戸建住宅の着工戸数が前年を大きく下回る水準で推移したなかで、当連結会計年度は一貫生産体制と循環型林業を軸とした独自の価値提供に注力し、無垢商品や収納商品、省施工商品といった高付加価値商品の提案営業を強化するとともに、国内のリフォーム・非住宅市場の開拓やインドネシア子会社を通じた海外販路の拡大による事業ポートフォリオの多角化（脱「新築戸建依存」）を推進しました。

その結果、国内市場における需要低下に伴う販売・生産数量の減少や円安・インフレの進行によるコスト高が継続し、諸施策による収益改善効果が市場環境の悪化による影響を補うには至らなかったものの、好調なインドネシア子会社の収益貢献や為替差益・排出権収入の計上等もあり、売上総利益率は26.7%（前年同期比0.4ポイント減）、販管費率は24.8%（同0.3ポイント減）、営業利益率は前期の2.0%から当期は1.9%、経常利益率は前期0.8%から当期は2.7%となりました。一方で、ニュージーランド子会社における収益性低下を踏まえた固定資産の減損処理等を事業再編損（2,956百万円）として特別損失に計上したことなどから、親会社株主に帰属する当期純利益率は前期の2.7%から当期は△2.2%の純損失となりました。また、これらに伴い自己資本利益率（ROE）は前期の4.0%から当期は△3.3%、自己資本比率は前期の43.7%から当期は42.5%に低下しました。

a. 経営成績

当連結会計年度は、国内においては、市場における需要低下に伴う販売・生産数量の減少や円安・インフレの進行によるコスト高が継続し厳しい環境となったものの、海外においては、好調なインドネシア子会社による収益貢献などもあり、連結売上高は66,000百万円（前年同期比1.3%増）、売上総利益は17,598百万円（同0.4%減）、売上総利益率は26.7%（同0.4ポイント減）となりました。また、日本国内での販売価格の適正化や労働生産性の向上による経費削減に注力したものの、市場環境の悪化による影響を補うには至らず、販売費及び一般管理費は16,367百万円（同0.0%増）となりました。その結果、営業利益は前年同期に比べ80百万円減少し1,230百万円（同6.1%減）、経常利益は前年同期に比べ1,255百万円増加し1,792百万円（同233.7%増）となりました。また、親会社株主に帰属する当期純損益は、ニュージーランド子会社の収益性低下を踏まえた固定資産の減損処理等を事業再編損として計上する等、前年同期に比べ3,234百万円減少し1,456百万円の損失（前年同期は親会社株主に帰属する当期純利益1,777百万円）となりました。

セグメントごとの経営成績は、次のとおりです。

当連結会計年度における住宅建材設備事業の売上高は64,992百万円（前年同期比1.3%増）、営業利益は1,024百万円（同18.2%減）となりました。

品目別では、床材の売上高は6,804百万円（同3.8%減）となり、前年同期に比べ266百万円減少しました。

造作材の売上高は35,076百万円（同4.9%増）となり、前年同期に比べ1,633百万円増加しました。特に、高付加価値商品として注力している収納商品・省施工商品においては、収納商品では「仕上げてる棚板」、省施工商品では「デザイン階段」といった商品の販売実績が好調でした。

その他建材の売上高は19,074百万円（同2.2%減）となり、構造物等の販売が低調に推移し前年同期に比べ429百万円減少しました。

住宅設備機器の売上高は、3,990百万円（同2.3%減）となり、キッチン・洗面化粧台等の販売が低調に推移し前年同期に比べ93百万円減少しました。

発電事業では、本社敷地内に設置している木質バイオマス発電設備により、電気事業者へFIT固定価格で売電を行っています。前連結会計年度に比べ依然燃料代が高止まりし、電力需給バランスを調整する電気事業者からの「出力制御」の要請は前年同期に比べ増加したものの、製造経費の大幅な減少により、当連結会計年度は、売上高が1,054百万円（同0.1%減）、営業利益が206百万円（同248.7%増）となりました。

b. 財政状態

当連結会計年度における連結財政状態は、円安により外貨建て資産の円貨換算額が増加した影響もあり、前連結会計年度に比べ資産が2,144百万円増加、負債が2,464百万円増加、純資産が320百万円減少しました。

資産2,144百万円の増加は、流動資産が865百万円増加、固定資産が1,278百万円増加したことによるものです。流動資産865百万円の増加は、主に現金及び預金が1,312百万円減少したものの、売掛金が1,039百万円増加、その他流動資産が844百万円増加、棚卸資産が303百万円増加したことによるものです。また、固定資産1,278百万円の増加は、主に前年実施したニュージーランド子会社のギスボン工場売却に関連した債権等のその他（流動資産）への振替により、投資その他の資産が1,675百万円減少したものの、有形固定資産が2,979百万円増加（為替影響除きでは421百万円増加）したことによるものです。有形固定資産2,979百万円の増加は、主に同子会社の収益性低下を踏まえ当該事業に係る固定資産の減損処理等により、機械装置及び運搬具が1,099百万円減少、建物及び構築物が610百万円減少したものの、同子会社の立木が2,656百万円増加、2024年11月の火災により被災した設備の入替等により建設仮勘定が1,812百万円増加したこと等によるものです。

負債2,464百万円の増加は、流動負債が650百万円増加、固定負債が1,814百万円増加したことによるもので、主に電子記録債務が479百万円減少したものの、国内及び海外子会社での設備資金や運転資金の調達等により、有利子負債が2,915百万円増加（為替影響除きでは1,694百万円増加）したことによるものです。

純資産320百万円の減少は、主に為替換算調整勘定が1,084百万円増加したものの、利益剰余金が1,680百万円減少したことによるものです。

② キャッシュ・フローの状況分析・検討内容並びに資本の財源及び資金の流動性に係る情報

当社グループの当連結会計年度のキャッシュ・フローの状況につきましては、「(1) 経営成績等の状況の概要 ② キャッシュ・フローの状況」に記載のとおりです。

当社グループの資金需要は、主に商品の生産・販売活動にかかる運転資金需要（材料費、外注費、人件費、販売運賃、販管費等）と、生産設備の新設・更新および山林投資にかかる設備資金需要に大別されます。設備投資に関しては、通常は減価償却費の範囲内（当連結会計年度実績は3,616百万円）を目安として支出する方針をとっていますが、当連結会計年度においては、ニュージーランド子会社における将来の収益基盤となる山林投資に加え、火災被災設備の復旧に伴う入替資金などが重なったことから、一時的に設備資金需要が拡大しました。これらの資金調達方針として、経常的な運転資金および通常の設備投資資金については、原則として営業活動により得られた自己資金（営業収支資金）より充当することを基本としています。ただし、当連結会計年度のように一時的な投資需要の増加や不測の事態により自己資金に不足が生じた場合には、金融機関からの借入金や社債などの有利子負債による外部調達を実施しています。長期の借入金や社債などの長期資金の調達にあたっては、中長期的な事業計画に基づき調達計画を策定し、金利動向などの調達環境や既存債務の償還スケジュールを総合的に勘案して、固定・変動金利のバランスや期間の最適化を図っています。また、国内および海外子会社での設備投資並びにニュージーランド子会社における設備・山林投資資金などについては、各社の年次資金計画を元に、各社が現地金融機関、またはグループ会社から機動的に調達を行っています。今後、外部環境の想定以上の悪化や不測の事態により、想定を超えて資金面で悪影響が生じることが見込まれる場合には、従来から確保しているコミットメントラインなどを活用することを想定しており、十分な資金の流動性と安全性を確保する体制を維持しています。

なお、当連結会計年度末における借入金及び社債（有利子負債）の残高は、42,844百万円となっています。また、当連結会計年度末における現金及び現金同等物の残高は4,127百万円となっています。

③ 重要な会計上の見積り及び当該見積りに用いた仮定

連結財務諸表の作成に当たって用いた会計上の見積り及び当該見積りに用いた仮定のうち、重要なものについては、「第5 経理の状況 1 連結財務諸表等 (1) 連結財務諸表 注記事項（重要な会計上の見積り）」に記載の通りです。

5 【重要な契約等】

(財務制限条項が付された借入金契約)

契約形態	契約締結日	本契約の相手方の属性	弁済期限	担保の有無
シンジケートローン方式による コミットメントライン契約	2025年9月26日	金融機関 7行	2026年9月30日	無
シンジケートローン方式による タームローン契約	2024年9月26日	金融機関 14行	2029年9月28日	無

上記の契約については、財務制限条項が付されております。詳細は、「第5 経理の状況 1 連結財務諸表等 (1) 連結財務諸表 注記事項 (連結貸借対照表関係) ※3 財務制限条項」及び「第5 経理の状況 2 財務諸表等 (1) 財務諸表 注記事項 (貸借対照表関係) ※3 財務制限条項」に記載のとおりであります。

6 【研究開発活動】

当社グループでは、計画的に植林・管理され、森林認証を取得したラジアータパインを持続可能な資源として有効活用し、その特性を最大限に引き出すための研究開発に取り組むとともに、国産材の積極的な活用を通じた日本の森林保全にも注力しています。これにより、無垢材を中心とした高品質な木質建材を提供し、人々の豊かなくらしと地球環境への貢献を目指しています。近年は、持続可能な社会への貢献を重視し、森林認証材や国産材の利用拡大、木材加工技術および品質管理技術の高度化に取り組んでいます。これらを通じて、製品の品質向上と安定供給を図るとともに、市場ニーズの変化に対応した新たな商品開発を中長期的視点で行っています。

当社グループの研究開発活動は、主に住宅建材設備事業セグメントにおいて行われており、当連結会計年度における研究開発費の総額は273百万円です。

当連結会計年度においては、ライフスタイルの多様化に応える機能性・デザイン性の向上や、国産材活用による環境負荷低減に注力し、以下の新商品を開発・市場投入しました。

住宅用建材では、無垢の針葉樹「ニュージーパイン®」を生かした内装建材シリーズ「ピノアース」に新たに「ピノアース2025」を追加し、「ウォームベージュ色」と「アイボリー色」の新色や、「シンプル」「ミニマル」な空間イメージに合う新たなデザインを展開しました(9月)。

床材では、国内グループ子会社フォレストワンが製材・乾燥した国産桧材を基材に用いた無垢フローリング「コンビット®ソリッドJ」を発売しました(4月)。同商品と国産材突板フローリング「コンビットグレード®J」の2商品は、一般社団法人日本ウッドデザイン協会主催の「ウッドデザイン賞2025」を受賞し、高い評価を得ました(11月)。

収納商品では、収納物やライフスタイルに合わせてフレキシブルに収納スペースを作るシステム収納「e・ra・bo(エラボ)」をリニューアルし、新しい納まりや用途に対応したアイテムの追加や、新色(ウォームグレー色)の展開を行いました(4月)。また、リンナイ株式会社様のガス衣類乾燥機「乾太くん」推奨の専用台「ランドリーノ」を発売し(9月)、「エラボ」や「仕上げてる棚板」等と組み合わせることで、ランドリールームや脱衣室の収納力を高め、空間の有効活用を提案しました。

住宅設備機器では、「無垢の木のキッチンスイッチ」のラインナップを拡充し、国産材針葉樹・桧(ヒノキ)の扉を追加しました(7月)。森林浴のようなリラックスした桧の空間を演出するとともに、国産材を日常の暮らしに取り入れることで日本の森林保全にも繋がる提案を行っています。

リフォーム市場向けには、当社の床材商品「無垢フローリング ピノアース」をご利用のお客様を対象に、床材表面をサンディング(研磨)するサービスのエリア拡大等、素材を長く大切に使う「メンテナンス文化」の普及に向けた研究・サービス開発も進めています(4月)。

非住宅分野においては、LVL構造材を活用した中大規模木造建築の可能性を広げる高強度・高耐久なJWOOD工法の研究開発を継続しています。特に、接合部の技術開発により鉄骨造と同等の大空間を実現する「STRONG ONE 工法」をラインナップに加え、都市部の中高層建築や商業施設への木材利用促進に取り組んでいます。

当社グループは、今後も木材の可能性を追求し、新築住宅、リフォーム、非住宅といった多様な市場のニーズに応え、持続可能な社会に貢献する技術・製品開発を継続してまいります。

第3【設備の状況】

1【設備投資等の概要】

当連結会計年度の設備投資額は、6,056百万円であり、住宅建材設備事業では、主としてJuken New Zealand Ltd.の生産設備及び山林等への投資を5,082百万円行っています。

2【主要な設備の状況】

当社グループにおける主要な設備は、以下のとおりです。

(1) 提出会社

2026年3月31日現在

事業所名 (所在地)	セグメント の名称	設備の内容	帳簿価額 (百万円)					従業員数 (人)
			土地 (面積㎡)	建物及び 構築物	機械装置及 び運搬具	その他	合計	
技術開発部 (広島県廿日市市)	住宅建材 設備事業	その他施設 (商品開発、品質管 理)	21 (3,214)	30	25	8	86	30
本社製造部 本社工 場 (広島県廿日市市)	住宅建材 設備事業	床材加工、階段加工、 収納機器、その他造作 材等の製造設備	3,722 (64,891)	529	574	6	6,507	227
本社バイオマス発電 所 (広島県廿日市市)	発電事業	発電設備		223	113	0		12
本社事務所 (広島県廿日市市)	住宅建材 設備事業	事務総括施設		162	0	1,057		191
本社物流センター (広島県廿日市市)	住宅建材 設備事業	倉庫		97	10	7		55
東海製造部 蒲郡工 場 (愛知県蒲郡市)	住宅建材 設備事業	床材等の製造設備		290 (39,799)	89	60		5
東海製造部 豊橋工場 (愛知県豊橋市)	住宅建材 設備事業	集成材、室内ドア、内 壁材、その他造作材等 の製造設備	2,342 (147,397)	192	284	3	2,935	117
東海物流センター (愛知県豊橋市)	住宅建材 設備事業	倉庫		108	0	2		31
関東事業所 関東物流センター (茨城県坂東市)	住宅建材 設備事業	倉庫 構造材のプレカット加 工設備	1,872 (43,756)	334	0	1	2,209	41

(注) 1. 帳簿価額のうち「その他」は、「工具、器具及び備品」及び「リース資産」であり、「建設仮勘定」を含めていません。

2. 現在重要な休止中の設備はありません。

3. 上記のほか、本社バイオマス発電所において機械装置等のリース設備があり、年間リース料は、16百万円です。

(2) 国内子会社

2026年3月31日現在

会社名	事業所名 (所在地)	セグメント の名称	設備の内容	帳簿価額 (百万円)					従業員数 (人)
				土地 (面積㎡)	建物及び 構築物	機械装置 及び運搬 具	その他	合計	
㈱ベルキッチン	工場 (岐阜県瑞浪 市)	住宅建材 設備事業	厨房、洗面機器 の製造設備	151 (21,380)	69	54	2	277	79
㈱フォレストワ ン	工場 (広島県庄原 市)	住宅建材 設備事業	製材設備	151 (26,085)	207	416	1	777	8

- (注) 1. 帳簿価額のうち「その他」は、「工具、器具及び備品」であり、「建設仮勘定」を含めていません。
2. 現在重要な休止中の設備はありません。

(3) 在外子会社

2026年3月31日現在

会社名	事業所名 (所在地)	セグメント の名称	設備の内容	帳簿価額 (百万円)					従業員数 (人)
				土地 (面積㎡)	建物及び 構築物	機械装置 及び運搬 具	その他	合計	
Juken New Zealand Ltd.	工場 (ニュージー ランド オーク ランド市他)	住宅建材 設備事業	木製品等の製造 設備・山林経営 関連設備	1,914 (124,121,262)	4,917	862	27,975	35,670	427
Juken Sangyo (Phils.)Corp.	工場 (フィリピン 共和国 スー ビック)	住宅建材 設備事業	構造材の製造設 備	—	388	177	256 (注)3	821	278
PT. Woodone Integra Indonesia	工場 (インドネシ ア共和国 東 ジャワ州)	住宅建材 設備事業	木質内装建材 の製造	4,699 (231,513)	623	615	68	6,006	168

- (注) 1. 帳簿価額のうち「その他」は、「立木」、「工具、器具及び備品」及び「リース資産」であり、「建設仮勘定」を含めていません。なお、Juken New Zealand Ltd.の「その他」には「立木」24,676百万円が含まれています。
2. 現在重要な休止中の設備はありません。
3. Juken Sangyo (Phils.)Corp.の「その他」には土地の使用権資産「リース資産」250百万円(70,295㎡)が含まれています。

3 【設備の新設、除却等の計画】

(1) 重要な設備の新設等

当連結会計年度末現在における重要な設備の新設等の計画はありません。

(2) 重要な設備の除却等

当連結会計年度末現在における重要な設備の除却等の計画はありません。

第4【提出会社の状況】

1【株式等の状況】

(1)【株式の総数等】

①【株式の総数】

種類	発行可能株式総数(株)
普通株式	39,367,876
計	39,367,876

②【発行済株式】

種類	事業年度末現在 発行数(株) (2026年3月31日)	提出日現在 発行数(株) (2026年6月24日)	上場金融商品取引所名又は登録認可金融商品取引業協会名	内容
普通株式	9,841,969	9,841,969	東京証券取引所 スタンダード市場	単元株式数 100株
計	9,841,969	9,841,969	—	—

(2) 【新株予約権等の状況】

① 【ストックオプション制度の内容】

当社は、新株予約権方式によるストックオプション制度を採用しています。

当該制度は、会社法第236条、第238条及び第239条の規定に基づき、2017年6月28日第65回定時株主総会、2018年6月27日第66回定時株主総会、2019年6月26日第67回定時株主総会、2020年6月25日第68回定時株主総会、2021年6月25日第69回定時株主総会、2022年6月24日第70回定時株主総会、2023年6月27日第71回定時株主総会、2024年6月25日第72回定時株主総会及び2025年6月25日第73回定時株主総会終結時に在任する取締役及び執行役員に対して特に有利な条件（無償）をもって新株予約権を発行することを2017年6月28日、2018年6月27日、2019年6月26日、2020年6月25日、2021年6月25日、2022年6月24日、2023年6月27日、2024年6月25日及び2025年6月25日の定時株主総会においてそれぞれ決議されたものです。

当該制度の内容は、次のとおりです。

決議年月日	2017年6月28日	2018年6月27日
付与対象者の区分及び人数	当社取締役 8名 当社執行役員 5名	当社取締役 8名 当社執行役員 7名
新株予約権の数 ※	400個	500個
新株予約権の目的となる株式の種類、内容及び数 ※	普通株式 80,000株	普通株式 50,000株
新株予約権の行使時の払込金額 ※	1株当たり1,515円 (注) 2	1株当たり1,516円 (注) 2
新株予約権の行使期間 ※	自 2019年7月21日 至 2026年6月30日	自 2020年7月21日 至 2027年6月30日
新株予約権の行使により株式を発行する場合の株式の発行価格及び資本組入額 ※	新株の発行に代えて、当社が有する自己株式を代用するため、資本への組入れはありません。	
新株予約権の行使の条件 ※	(注) 3	
新株予約権の譲渡に関する事項 ※	新株予約権の譲渡については、取締役会の承認を要します。	
組織再編成行為に伴う新株予約権の交付に関する事項 ※	(注) 4	

決議年月日	2019年6月26日	2020年6月25日
付与対象者の区分及び人数	当社取締役 8名 当社執行役員 9名	当社取締役 8名 当社執行役員 9名
新株予約権の数 ※	245個	200個
新株予約権の目的となる株式の種類、内容及び数 ※	普通株式 24,500株	普通株式 20,000株
新株予約権の行使時の払込金額 ※	1株当たり1,041円 (注) 2	1株当たり1,215円 (注) 2
新株予約権の行使期間 ※	自 2021年7月23日 至 2028年6月30日	自 2022年7月23日 至 2029年6月30日
新株予約権の行使により株式を発行する場合の株式の発行価格及び資本組入額 ※	新株の発行に代えて、当社が有する自己株式を代用するため、資本への組入れはありません。	
新株予約権の行使の条件 ※	(注) 3	
新株予約権の譲渡に関する事項 ※	新株予約権の譲渡については、取締役会の承認を要します。	
組織再編成行為に伴う新株予約権の交付に関する事項 ※	(注) 4	

決議年月日	2021年6月25日	2022年6月24日
付与対象者の区分及び人数	当社取締役 9名 当社執行役員 8名	当社取締役 8名 当社執行役員 8名
新株予約権の数 ※	130個	260個
新株予約権の目的となる株式の種類、内容及び数 ※	普通株式 13,000株	普通株式 26,000株
新株予約権の行使時の払込金額 ※	1株当たり1,343円 (注) 2	1株当たり1,232円 (注) 2
新株予約権の行使期間 ※	自 2023年7月22日 至 2030年6月30日	自 2024年7月23日 至 2031年6月30日
新株予約権の行使により株式を発行する場合の株式の発行価格及び資本組入額 ※	新株の発行に代えて、当社が有する自己株式を代用するため、資本への組入れはありません。	
新株予約権の行使の条件 ※	(注) 3	
新株予約権の譲渡に関する事項 ※	新株予約権の譲渡については、取締役会の承認を要します。	
組織再編成行為に伴う新株予約権の交付に関する事項 ※	(注) 4	

決議年月日	2023年6月27日	2024年6月25日
付与対象者の区分及び人数	当社取締役 9名 当社執行役員 7名	当社取締役 9名 当社執行役員 8名
新株予約権の数 ※	500個	500個
新株予約権の目的となる株式の種類、内容及び数 ※	普通株式 50,000株	普通株式 50,000株
新株予約権の行使時の払込金額 ※	1株当たり1,217円 (注) 2	1株当たり969円 (注) 2
新株予約権の行使期間 ※	自 2025年7月25日 至 2032年6月30日	自 2026年7月25日 至 2033年6月30日
新株予約権の行使により株式を発行する場合の株式の発行価格及び資本組入額 ※	新株の発行に代えて、当社が有する自己株式を代用するため、資本への組入れはありません。	発行価格 1,176円 資本組入額 588円
新株予約権の行使の条件 ※	(注) 3	
新株予約権の譲渡に関する事項 ※	新株予約権の譲渡については、取締役会の承認を要します。	
組織再編成行為に伴う新株予約権の交付に関する事項 ※	(注) 4	

決議年月日	2025年6月25日
付与対象者の区分及び人数	当社取締役 10名 当社執行役員 7名
新株予約権の数 ※	500個
新株予約権の目的となる株式の種類、内容及び数 ※	普通株式 50,000株
新株予約権の行使時の払込金額 ※	1株当たり861円 (注) 2
新株予約権の行使期間 ※	自 2027年7月25日 至 2034年6月30日
新株予約権の行使により株式を発行する場合の株式の発行価格及び資本組入額 ※	発行価格 1,063円 資本組入額 532円
新株予約権の行使の条件 ※	(注) 3
新株予約権の譲渡に関する事項 ※	新株予約権の譲渡については、取締役会の承認を要します。
組織再編成行為に伴う新株予約権の交付に関する事項 ※	(注) 4

※ 当事業年度の末日（2026年3月31日）における内容を記載しています。当事業年度の末日から提出日の前月末現在（2026年5月31日）にかけて変更された事項については、提出日の前月末現在における内容を（）内に記載しており、その他の事項については当事業年度の末日における内容から変更はありません。

- (注) 1. 本新株予約権の行使に際して出資される財産(金銭に限ります。)の価額は、当該時点における目的株式数1株当たりの払込金額に、目的株式数を乗じた金額とします。1株当たりの払込金額は、本新株予約権を発行する日の属する月の前月の各日(取引が成立していない日を除きます。)における東京証券取引所における当社普通株式の普通取引の終値の平均値に1.05を乗じた金額(1円未満の端数は切り上げます。)とします。ただし、当該金額が本新株予約権発行の日の当社普通株式の普通取引終値(取引が成立しない場合はその前日の終値)を下回る場合は、当該終値とします。
2. 本新株予約権の発行後に当社が株式分割または株式併合を行う場合には、当社は次の算式により払込金額を調整し、調整の結果生じる1円未満の端数を切り上げます。

$$\text{調整後払込金額} = \text{調整前払込金額} \times \frac{1}{\text{株式分割(または株式併合)の割合}}$$

また、本新株予約権の発行後に当社が時価を下回る金額で新株を発行または自己株式を処分する場合(新株予約権行使の場合を除きます。)には、次の算式により払込金額を調整し、調整の結果生じる1円未満の端数を切り上げるものとします。

$$\text{調整後払込金額} = \text{調整前払込金額} \times \frac{\text{既発行株式数} + \frac{\text{新規発行株式数} \times 1 \text{株当たり払込金額}}{\text{新規発行前の株価}}}{\text{既発行株式数} + \text{新規発行株式数}}$$

3. ① 新株予約権の割当てを受けた者(以下「新株予約権者」という。)は、権利行使時においても、当社取締役、執行役員又は従業員の地位にあることを要します。ただし、任期満了による退任、定年による退職、その他これに準ずる正当な理由により、当社取締役会が承認した場合は、この限りではありません。
- ② 新株予約権者が死亡した場合は、相続人1名に限り、本新株予約権を相続し行使することができます。
- ③ 権利の質入れは認めません。
- ④ 各新株予約権の一部行使はできません。

4. 組織再編成行為時の取扱

当社は、当社を消滅会社とする合併、吸収分割、新設分割、株式交換又は株式移転（以下、総称して「合併等」といいます。）を行う場合において、合併等の効力発生時点において残存する本新株予約権（以下「残存新株予約権」といいます。）の新株予約権者に対して、それぞれ合併後存続する株式会社もしくは合併により設立する株式会社、吸収分割承継株式会社、新設分割設立株式会社、株式交換完全親会社又は株式移転設立完全親会社（以下、総称して「存続会社等」といいます。）の新株予約権を次号の条件に従い交付することができます。この場合においては、残存新株予約権は消滅し、存続会社等は新株予約権を新たに交付するものとします。ただし、次号の条件に従い、存続会社等の新株予約権を交付する旨を、吸収合併契約もしくは新設合併契約、吸収分割契約、新設分割計画、株式交換契約又は株式移転計画（以下「合併契約等」といいます。）において定めた場合に限るものとします。

(a) 交付される存続会社等の新株予約権（以下「承継新株予約権」といいます。）の数

残存新株予約権の新株予約権者が保有する本新株予約権の数と同一の数の承継新株予約権を交付します。

(b) 承継新株予約権の目的である存続会社等の普通株式の数

交付時の承継新株予約権の目的である存続会社等の普通株式の数（以下「承継目的株式数」といいます。）は、次の算式により算出されます。

$$\text{承継目的株式数} = \frac{\text{合併等の効力発生直前における目的株式数}}{\text{合併契約等に定める当社株式1株に対する存続会社等の株式の割当ての比率}} \times \text{合併契約等に定める当社株式1株に対する存続会社等の株式の割当ての比率}$$

（以下「割当比率」といいます。）

ただし、存続会社等が株式分割又は株式併合を行う場合には、存続会社等は次の算式により承継目的株式数を調整します。

$$\text{調整後承継目的株式数} = \text{調整前承継目的株式数} \times \frac{\text{株式分割又は株式併合の割合}}{\text{株式分割又は株式併合の割合}}$$

かかる調整は、株式分割の場合は、株式分割に係る基準日の翌日以降、株式併合の場合は、会社法第180条第2項第2号の日以降、適用されるものとします。

存続会社等による合併、会社分割、株式の無償割当て等承継目的株式数の調整を必要とする場合には、存続会社等の取締役会は、合併、会社分割、株式の無償割当ての条件等を勘案のうえ、承継目的株式数につき合理的な調整を行うことができます。

(c) 承継新株予約権の行使に際して出資される財産の価額

承継新株予約権の行使に際して出資される財産（金銭に限ります。）の価額は、当該時点における承継目的株式数1株当たりの払込価額（以下「承継行使価額」といいます。）に承継目的株式数を乗じた金額とし、承継行使価額は、次の算式により算出され、その結果生じる1円未満の端数は切り上げます。

$$\text{承継行使価額} = \text{行使価額} \times \frac{1}{\text{割当比率}}$$

ただし、承継新株予約権の発行後に存続会社等が株式分割又は株式併合を行う場合には、存続会社等は次の算式により承継行使価額を調整し、調整の結果生じる1円未満の端数を切り上げます。

$$\text{調整後承継行使価額} = \frac{\text{調整前承継行使価額}}{\text{行使価額}} \times \frac{1}{\text{株式分割又は株式併合の割合}}$$

(d) 承継新株予約権を行使することができる期間

本新株予約権を行使することができる期間の開始日と定めた日と合併等の効力発生日のうちいずれか遅い日から、本新株予約権を行使することができる期間の満了日と定めた日までとします。

(e) 承継新株予約権の行使条件

- ① 承継新株予約権の譲渡及び質入れは認めません。
- ② 各承継新株予約権の一部行使はできないものとします。
- ③ その他承継新株予約権の行使条件は、合併契約等に定めるところによります。

(f) 承継新株予約権の行使により株式を発行する場合における増加する資本金及び資本準備金に関する事項

- ① 承継新株予約権の行使により株式を発行する場合において増加する資本金の額は、会社計算規則第17条第1項の規定に従い算出される資本金等増加限度額の2分の1の額（1円未満の端数は切り上げます。）とします。
- ② 承継新株予約権の行使により株式を発行する場合において増加する資本準備金の額は、①に定める資本金等増加限度額から、①に定める増加する資本金の額を減じた額とします。

(g) 承継新株予約権の取得条項

- ① 存続会社等が消滅会社となる合併契約または存続会社等が完全子会社となる株式交換契約もしくは株式移転計画が存続会社等の株主総会又は取締役会で承認された場合には、存続会社等は、存続会社等の取締役会において別途決定する日において、承継新株予約権全てを無償で取得することができます。
- ② 承継新株予約権が行使される前に、上記(e)に定める承継新株予約権の行使の条件を充足しないことが確定したときは、存続会社等は、存続会社等の取締役会において別途決定する日において、承継新株予約権を無償で取得することができます。

(h) 承継新株予約権の譲渡制限

譲渡による承継新株予約権の取得については、存続会社等の取締役会の承認を要します。

② 【ライツプランの内容】

該当事項はありません。

③ 【その他の新株予約権等の状況】

該当事項はありません。

(3) 【行使価額修正条項付新株予約権付社債券等の行使状況等】

該当事項はありません。

(4) 【発行済株式総数、資本金等の推移】

年月日	発行済株式総数増減数 (株)	発行済株式総数残高 (株)	資本金増減額 (百万円)	資本金残高 (百万円)	資本準備金増減額 (百万円)	資本準備金残高 (百万円)
2017年10月1日	△39,367,877	9,841,969	—	7,324	—	7,815

(注) 2017年6月28日開催の第65回定時株主総会決議により、2017年10月1日付で普通株式5株につき1株の割合で株式併合を行っています。

(5) 【所有者別状況】

2026年3月31日現在

区分	株式の状況 (1単元の株式数100株)								単元未満株式の状況 (株)
	政府及び地方公共団体	金融機関	金融商品取引業者	その他の法人	外国法人等		個人その他	計	
					個人以外	個人			
株主数(人)	—	19	22	136	28	8	2,692	2,905	—
所有株式数 (単元)	—	19,679	2,262	25,052	2,824	158	48,128	98,103	31,669
所有株式数の 割合(%)	—	20.06	2.31	25.54	2.88	0.16	49.05	100	—

(注) 自己株式533,518株は、「個人その他」及び「単元未満株式の状況」の欄にそれぞれ5,335単元及び18株を含めて記載しています。

(6) 【大株主の状況】

2026年3月31日現在

氏名又は名称	住所	所有株式数 (千株)	発行済株式(自己 株式を除く。)の 総数に対する所有 株式数の割合 (%)
中本不動産㈱	広島県廿日市市阿品4丁目19番18号	876	9.42
住建持株会	広島県廿日市市木材港南1番1号	420	4.52
日本マスタートラスト 信託銀行㈱	東京都港区赤坂1丁目8番1号	375	4.04
住建東海持株会	愛知県豊橋市明海町5番地の30	307	3.31
中本 雅生	広島県廿日市市	295	3.17
NAKA勇㈱	東京都渋谷区上原3丁目45番5号	280	3.02
中本 祐昌	広島県廿日市市	260	2.80
ウッドワン従業員持株会	広島県廿日市市木材港南1番1号	251	2.70
日本生命保険相互会社	東京都千代田区丸の内1丁目6番6号	251	2.70
㈱WOODPROホールディン グス	広島県廿日市市峠245-33	211	2.27
計	—	3,530	37.93

(注) 上記日本マスタートラスト信託銀行㈱の所有株式数のうち信託業務に係る株式数は375千株です。なお、それらの内訳は、㈱広島銀行退職給付信託分360千株、及びその他信託業務等に係る株式15千株です。

(7) 【議決権の状況】

①【発行済株式】

2026年3月31日現在

区分	株式数(株)	議決権の数(個)	内容
無議決権株式	—	—	—
議決権制限株式(自己株式等)	—	—	—
議決権制限株式(その他)	—	—	—
完全議決権株式(自己株式等)	(自己保有株式) 普通株式 533,500	—	単元株式数 100株
完全議決権株式(その他)	普通株式 9,276,800	92,768	同上
単元未満株式	普通株式 31,669	—	—
発行済株式総数	9,841,969	—	—
総株主の議決権	—	92,768	—

(注) 「単元未満株式」欄の普通株式には、当社所有の自己株式18株が含まれています。

②【自己株式等】

2026年3月31日現在

所有者の氏名又は名称	所有者の住所	自己名義所有株式数(株)	他人名義所有株式数(株)	所有株式数の合計(株)	発行済株式総数に対する所有株式数の割合(%)
(自己保有株式) 株式会社ウッドワン	広島県廿日市市木材港南1-1	533,500	—	533,500	5.42
計	—	533,500	—	533,500	5.42

2【自己株式の取得等の状況】

【株式の種類等】 会社法第155条第7号に該当する普通株式の取得

(1)【株主総会決議による取得の状況】

該当事項はありません。

(2)【取締役会決議による取得の状況】

該当事項はありません。

(3)【株主総会決議又は取締役会決議に基づかないものの内容】

区分	株式数(株)	価額の総額(円)
当事業年度における取得自己株式	493	459,465
当期間における取得自己株式	48	43,848

(注) 当期間における取得自己株式には、2026年6月1日から有価証券報告書提出日までの単元未満株式の買取りによる株式数は含めていません。

(4)【取得自己株式の処理状況及び保有状況】

区分	当事業年度		当期間	
	株式数(株)	処分価額の総額(円)	株式数(株)	処分価額の総額(円)
引き受ける者の募集を行った取得自己株式	—	—	—	—
消却の処分を行った取得自己株式	—	—	—	—
合併、株式交換、株式交付、会社分割に係る移転を行った取得自己株式	—	—	—	—
その他 (新株予約権の権利行使)	—	—	—	—
保有自己株式数	533,518	—	533,566	—

(注) 当期間における保有自己株式数には、2026年6月1日から有価証券報告書提出日までの新株予約権の権利行使及び単元未満株式の買取りによる株式数は含めていません。

3 【配当政策】

当社は、株主への利益還元を経営の最重点施策のひとつと認識し、企業の経営基盤の強化をはかりつつ安定配当を維持する中で、業績の動向を勘案し、自社株の取得なども含め、利益還元の一層の充実を図る方針です。

当社の剰余金の配当は、中間配当及び期末配当の年2回を基本的な方針としており、配当の決定機関は、中間配当は取締役会、期末配当は株主総会です。

当事業年度の剰余金の配当については、継続的な安定配当の基本方針のもと、期末配当金は1株当たり12円とし、中間配当金と合わせて年間配当金24円とすることを2026年6月26日開催予定の第74回定時株主総会で決議する予定です。

内部留保金の使途については、安定した経営体質の改善強化と今後の新規事業への投資資金等に活用する予定です。

なお、当社は会社法第454条第5項に規定する中間配当をすることができる旨を定款に定めています。

また、2024年9月26日付で締結しているシンジケートローン方式によるタームローン契約及び2025年9月26日付で締結しているシンジケートローン方式によるコミットメントライン契約において、次のとおり配当制限条項が付されています。

「借入人の本契約に基づく債務の支払に著しい影響を及ぼすおそれのある出資、または株主に対する配当を行わないこと。」

(注) 基準日が当事業年度に属する剰余金の配当は、次のとおりです。

決議年月日	配当金の総額（百万円）	1株当たり配当額（円）
2025年11月7日 取締役会決議	111	12.00
2026年6月26日 定時株主総会決議（予定）	111	12.00

4 【コーポレート・ガバナンスの状況等】

(1) 【コーポレート・ガバナンスの概要】

① コーポレート・ガバナンスに関する基本的な考え方

当社の経営理念である「業界一流のメーカーとして、本業を極め、本業に徹し、一流の商品をお客様にご提供することを通じて、社会の発展に貢献する」を実践していくため、経営に対する考え方、仕事への取り組み姿勢、判断の基準等をまとめ経営トップを含めた全従業員の日々の規範とし、高い企業倫理の育成と健全な企業風土の醸成に努めており、今後さらにこの規範等の充実、整備を進めていく方針です。

② 企業統治の体制の概要及び当該体制を採用する理由

・企業統治の体制の概要（人数は2026年6月24日現在）

イ. 取締役会

取締役会は、11名の取締役（内社外取締役2名）で構成され、重要な職務執行の決定及び取締役相互に職務執行状況の監督を行うため、原則毎月1回の定例の取締役会を開催しています。

（取締役会構成員の氏名）

中本祐昌、川戸宏之、奥田清人、久保好永、向原政昭、松本真明、野口貴博、伊永成伸、坪井寿之
秦 清（社外取締役）、石橋三千男（社外取締役）

（議長）

中本祐昌

ロ. 監査役会

監査役会は、4名の監査役（内社外監査役2名）で構成され、取締役会等への出席、経営統括会議議事録等の閲覧、その他個別ヒアリング等により、取締役及び執行役員の実務執行状況について、厳正な監視を行っています。原則毎月1回の監査役会を開催し、監査の方針、監査結果の情報共有等を行っています。

（監査役会の構成員の氏名）

江草善行（常勤監査役）、早田三樹夫、三輪洋二（社外監査役）、森川和彦（社外監査役）

（議長）

江草善行

ハ. 内部監査室

内部監査室は、5名で構成され、「内部監査規程」「内部統制規程」に基づき、当社及び子会社を含めて、内部統制に欠陥が生じないように、また各部門に対して業務の効率性及び法令や規程等の遵守状況を監査しています。

当社のコーポレート・ガバナンス体制は次のとおりです。

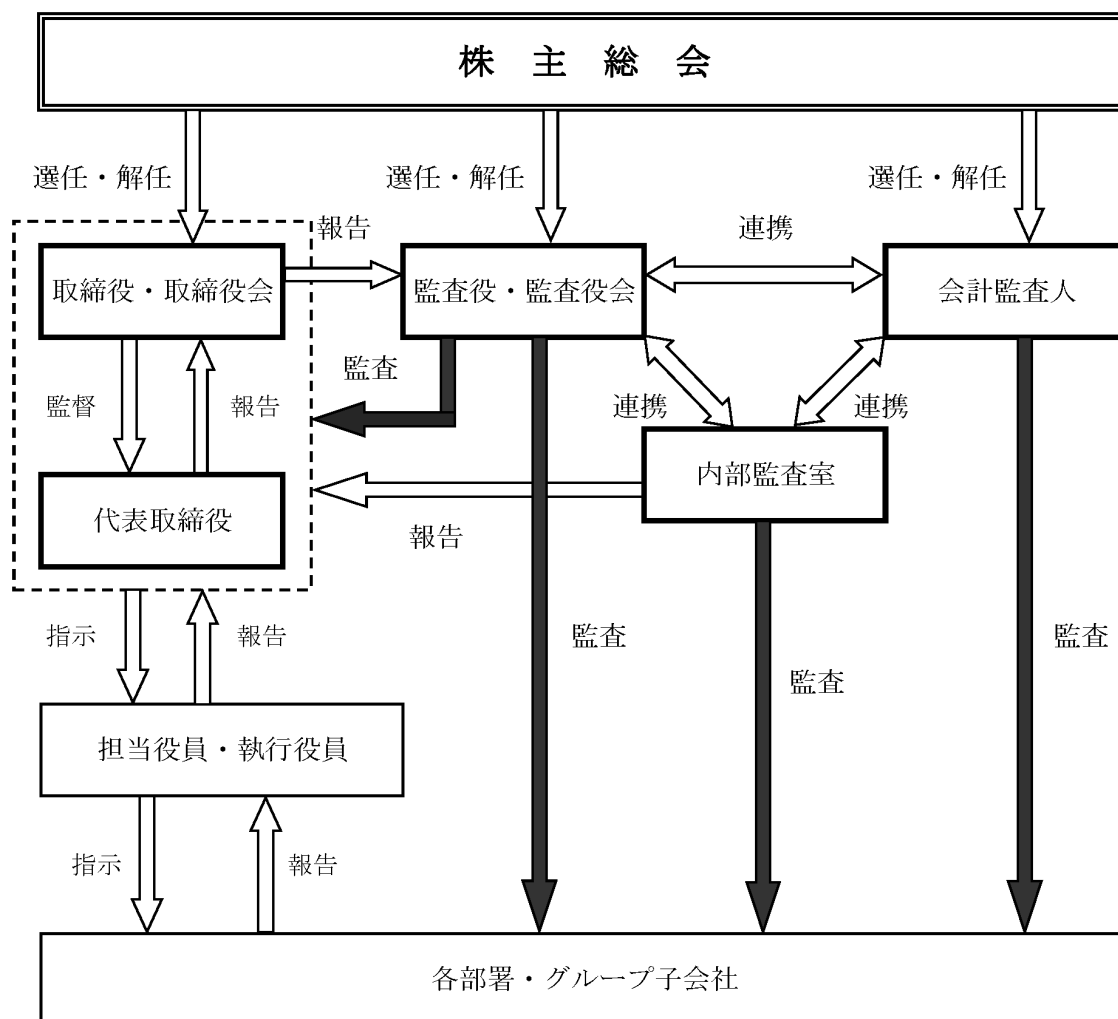

・当該体制を採用する理由

当社取締役は、各自が自由・独立の立場から経営に参画しており、活発な意見交換を行いながら職務遂行状況を客観的に把握することで、互いの業務を監督しています。また、監査役は常時取締役会に出席し、随時客観的立場から、発言を行っています。なお、当社の監査役会には、社外取締役がオブザーバーとして出席し、監査結果の情報共有等を行っています。これらにより、監査・監督機能が十分に機能する体制にあるとして、当該体制を採用しています。

③ その他の企業統治に関する事項

・内部統制システムの整備の状況

当社の内部統制システムは、取締役及び全ての使用人の職務が適法かつ適正に行われるため及び高い企業倫理の育成と健全な企業風土の醸成を図るため、権限、情報管理、コンプライアンスやリスクに関する各種規程やルール等を整備運用し、当社監査役等と連携して推進しています。さらに、財務報告の正確性と信頼性を確保するための内部統制の仕組の強化の一環として、内部監査室等の体制面の充実を図っています。また、当社は暁和監査法人と監査契約を締結しており、定期的な監査の他、会計上の課題については随時確認を行い、会計処理の適正性に努め、法律問題全般については、顧問契約に基づく顧問弁護士より必要に応じて助言と指導を受けています。

・リスク管理体制の整備の状況

当社は、リスク管理を推進するため、リスク管理担当役員を置いています。担当役員は、総務担当取締役がこれにあたり、総務人事部が中心となり全社的なリスク管理体制の構築、運営、リスク管理に関する内部監査の実施等を行っています。各部門においては、顕在的リスク及び潜在的リスクの検証を行い、リスク現実化の未然防止策及びリスク現実化の際の対応策等を策定しています。

・子会社の業務の適正を確保するための体制整備の状況

当社は、グループ各社にコンプライアンス推進責任者を置き、当社グループに「コンプライアンス基本規程」の遵守等適切な法令および定款の遵守体制を構築および運営させるものとします。

当社は、当社グループ会社各社の経営について、各社の自主性を尊重しつつも、各社から事業内容の定期的な報告を受け、各社の重要案件については事前に協議を行い、当社または当社グループに重大な影響を及ぼす事項については、当社取締役会または経営統括会議の事前承認を必要とするものとします。

監査役は、当社グループの連結経営に対応した当社グループ全体の監視・監査を実効的かつ適正に行えるよう、当社グループ各社のコンプライアンス推進責任者との緊密な連携等的確な体制を構築するものとします。

・責任限定契約の内容の概要

イ. 当社と社外取締役及び社外監査役は、会社法第427条第1項の規定に基づき、同法第423条第1項の責任を限定する契約を締結しております。当該契約に基づく賠償責任の限度額は、会社法第425条第1項に定める額としております。

なお、当該責任限定は、職務を行うにつき、善意かつ重大な過失のない場合に限られます。

ロ. 当社と会計監査人である昭和監査法人は、会社法第427条第1項の規定に基づき、同法第423条第1項の責任を限定する契約を締結しております。当該契約に基づく賠償責任の限度額は、40百万円又は昭和監査法人の会計監査人としての在職中に報酬その他の職務執行の対価として当社から受け、又は受けるべき財産上の利益の額の事業年度ごとの合計額のうち最も高い額に二を乗じて得た額の何れか高い額としております。

なお、当該責任限定は、職務を行うにつき、善意かつ重大な過失のない場合に限られます。

・役員等賠償責任保険契約の内容の概要

当社は、会社法第430条の3第1項に規定する役員等賠償責任保険契約を保険会社との間で締結しています。当該保険契約の被保険者の範囲は当社及び子会社の取締役、監査役であり、被保険者は保険料を負担していません。当該保険契約により保険期間中に被保険者に対して提起された損害賠償請求に係る訴訟費用及び損害賠償金等が補填されることとなります。

ただし、被保険者の職務の執行の適正性が損なわれないようにするため、当該被保険者が法令違反の行為であることを認識して行った行為に起因して生じた損害の場合には補填の対象とならないなど、一定の免責事由があります。

・取締役の定数及び選任の決議要件

当社の定款において、取締役の定数について、その員数を12名以内としています。また同じく定款において、取締役の選任決議については、議決権を行使することができる株主の議決権の過半数を有する株主が出席し、その議決権の5分の3以上の決議をもって行う旨及び累積投票によらないものとする旨を定めています。

・その他当社定款規定について

イ. 自己株式の取得

当社は、経営環境の変化に対応した機動的な資本政策の遂行を可能とするため、会社法第165条第2項の規定により、取締役会の決議によって市場取引等により自己の株式を取得することができる旨を定款に定めています。

ロ. 取締役及び監査役の責任免除

当社は、取締役及び監査役が、期待される役割を十分に発揮できるよう、取締役会の決議によって取締役（取締役であった者を含みます。）及び監査役（監査役であった者を含みます。）の損害賠償責任を、法令の定める範囲内で免除することができる旨を定款に定めています。

また、会社法第427条第1項の規定に基づき、取締役（業務執行取締役等である者を除きます。）及び監査役との間において、会社法第423条第1項の損害賠償責任を限定する契約を締結することができる旨及び当該契約に基づく賠償責任限度額は、法令の定める額とする旨を定款に定めています。なお、当社は、社外取締役及び社外監査役との間で、当該契約を締結しています。

ハ. 中間配当

当社は株主への機動的な利益の還元を行うため、取締役会の決議により、毎年9月30日の最終の株主名簿に記載又は記録された株主、登録株式質権者及び信託の受託者に対し、会社法第454条第5項による中間配当を行うことができる旨を定款に定めています。

④ 株式会社の支配に関する基本方針

- ・ 当社の財務及び事業の方針の決定を支配する者の在り方に関する基本方針の内容

上場会社である当社の株式は、株主及び投資家による自由な取引が認められており、当社取締役会は、特定の者による大規模な買付けに応じるか否かの判断は、最終的には、株主によってなされるべきと考えます。

しかしながら、昨今の上場株式の大規模な買付けの中には、株式を買い集め、濫用的な会社運営を行い、多数派株主として自己の利益を追求することのみを目的とするもの又は株主に当社の株式の売却を事実上強要し、または、株主を真の企業価値を反映しない廉価で株式を売却せざるを得ない状況におくような態様によるもの等の企業価値ひいては株主の共同の利益を著しく損なう株式の大規模な買付けも見受けられます。当社の経営に関しては、当社グループが永年に亘り築きあげた林業及び総合木質建材製造並びに住宅設備機器製造の経験、知識及び情報についての適切な理解及び顧客、取引先や地域社会からの信頼が不可欠であり、かかる理解や利害関係者からの信頼なくしては、当社の企業価値の正確な把握及び今後の企業価値向上のための施策の策定、並びにその成果の予測等は困難であると考えています。当社の財務及び事業の方針の決定を支配する者は、そのような当社の企業価値の源泉及び当社を支える各利害関係者との信頼関係を十分に理解したうえで、当社の企業価値ひいては株主の共同の利益を中長期的に確保または向上させることを真摯に目指す者でなければならないと当社は考えています。従って、当社の企業価値の源泉及び当社を支える各利害関係者との信頼関係を十分に理解せずに、上記のような当社の企業価値ひいては株主の共同の利益を著しく損なうおそれのある株式の大規模な買付けを行う者は、当社の財務及び事業の方針の決定を支配する者として不適切であると考えます。

- ・ 当社の財産の有効な活用、適切な企業集団の形成その他の基本方針の実現に資する特別な取組み

当社は、上記の当社の財務及び事業の方針の決定を支配する者の在り方に関する基本方針(以下「基本方針」という。)の実現に資する取組みとして、以下の各取組みを実施しています。

イ. 経営戦略等

当社は、子会社とともに、「業界一流のメーカーとして、本業を極め、本業に徹し、一流の商品をお客様にご提供することを通じて、社会の発展に貢献する」を経営理念として、林業、並びに、建材の加工・製造、住宅設備機器の加工・製造及び建築部材の設計・生産を行う総合木質建材製造業に従事し、顧客ニーズに沿った商品開発に注力するとともに、自然環境の保護と社会の発展に貢献すべく企業活動を展開しています。

近年、環境問題に対する意識が高まるにつれて、木の伐採に対する否定的な意見が多くなっており、確かに、二酸化炭素を吸収する森林の減少は大きな問題です。しかしながら、正しい林業とは、森林を減少させるものではなく、定期的な植林・間伐・伐採を繰り返す「輪伐施業」によって森林を若々しく保つ行為です。当社グループはこうした理念の下、常に正しい林業のあり方を実践してきました。まさに、林業とはエコロジー産業であるという自負とともに、当社は企業活動を続けてきたものといえます。

また、当社は、伐った木を無駄なく使いたいという思いから、建材の加工・製造や建築部材の設計・生産を行う総合木質建材製造業としても事業を発展させてきました。ここでも、地域共生や高齢化社会、シックハウス症候群というさまざまな社会的課題に直面しましたが、常に積極的な姿勢で問題解決に取組み、時代に先駆けた解決策を提示してきました。

そして、当社は、これからの厳しい競争時代に着実に業績を伸展させるべく、中長期的経営戦略として、(Ⅰ)森林資源を保全する法正林施業(植林、育林、間伐、伐採)を採用したニュージーランドの育林事業により安定した品質と量の原材料確保を図り、(Ⅱ)貴重な資源を更に活かす為、高度な木材加工技術の更なる向上を図り、(Ⅲ)木が持つ潜在能力を梃子(てこ)に、新成長市場であるアジア市場や国内のリフォーム・非住宅・商環境市場などで、“勝てる市場×勝てる仕掛け”を創造し、(Ⅳ)変化する市場の本質を見極め、魅力ある商品・サービスを提案し、新たなファンを創造し、(Ⅴ)新たな戦略を全社で迅速に推進するため、国内外の製造ネットワークをさらに整備し、効率的な運営とコスト低減を図るとともに、社内の仕組みを再構築し、(Ⅵ)認証材を活用した国内外のニーズに応えていきます。

ロ. コーポレート・ガバナンスの状況

(コーポレート・ガバナンスに関する基本的な考え方)

当社の経営理念を実践していくため、経営に対する考え方、仕事への取り組み姿勢、判断の基準等をまとめ経営トップを含めた全従業員の日々の規範とし、高い企業倫理の育成と健全な企業風土の醸成に努めており、今後さらにこの規範等の充実、整備を進めていく方針です。

(コーポレート・ガバナンスに関する施策の実施状況)

(ア)会社の経営上の意思決定、執行及び監督に係る経営管理組織その他のコーポレート・ガバナンス体制の状況

当社は、監査役制度を採用しています。4名の監査役(内社外監査役2名)により、取締役及び執行役員の職務執行につきまして、厳正な監視を行っています。

また、当社取締役会は、2026年6月24日現在11名の取締役(内社外取締役2名)で構成され、重要な業務執行の決定及び取締役の職務の執行状況の監督を行うため、原則月一回の定例の当社取締役会を開催しています。また、経営効率を向上させ、取締役及び使用人の職務の執行を効率的かつ機動的に行うために、関係取締役及び関係各部署の幹部をメンバーとする経営統括会議を原則毎週開催しています。

毎事業年度の経営計画につきましては、全社計画を策定し、各部署におきまして具体策を立案及び実行しています。また、業務執行の強化及び経営効率の向上を図るため、執行役員制度を導入しています。

内部統制につきましては、取締役及び全ての使用人の職務が適法かつ適正に行われるため及び高い企業倫理の育成と健全な企業風土の醸成を図るため、職務権限、情報管理、コンプライアンスやリスクに関する各種規程やルール等を整備運用し、当社監査役等と連携して推進しています。さらに、財務報告の正確性と信頼性を確保するための内部統制の仕組みの強化の一環として、内部監査室の設置を行う等、体制面の充実を図っています。

当社は2007年3月期より昭和監査法人と監査契約を締結し、定期的な監査の他、会計上の課題につきましては随時確認を行い、会計処理の適正性の確保に努めています。また、顧問契約に基づく顧問弁護士より法律問題全般について必要に応じて助言と指導を受けています。

なお当社と当社の社外監査役の人的関係、資本的関係または取引関係その他の利害関係はありません。

(イ) リスク管理体制整備の状況

当社の全体のリスク管理を推進するため、リスク管理担当の役員を置いています。担当役員は総務担当取締役がこれにあたり、総務人事部が中心となり全社的なリスク管理体制の構築、運営、リスク管理に関する内部監査の実施等を行っています。各部門におきましては、顕在的リスク及び潜在的リスクの検証を行い、リスク現実化の未然防止策及びリスク現実化の際の対応策等を策定しています。

- ・基本方針に照らして不適切な者によって当社の財務及び事業の方針の決定が支配されることを防止するための取組み

当社は当社の企業価値ひいては株主の皆様の共同の利益を確保し、又は向上させるために2023年6月27日開催の株主総会におきまして、第八回事前警告型買収防衛策（以下「事前警告型防衛策」）について承認を得て導入しています。

事前警告型防衛策の導入の目的及びスキームに関しては当社のウェブサイトのIR情報に掲載しています。

- ・2023年5月25日付「第八回事前警告型買収防衛策の導入に関するお知らせ」

https://www.woodone.co.jp/company/wp-content/uploads/sites/8/2023/05/20230525_baishuboueisaku.pdf

⑤ 取締役会の活動状況

当事業年度は取締役会を17回開催しており、個々の取締役の出席状況は次のとおりです。

役職名	氏名	出席回数（出席率）
代表取締役	中本祐昌	17回/17回（100%）
常務取締役	川戸宏之	17回/17回（100%）
常務取締役	奥田清人	17回/17回（100%）
取締役	久保好永	17回/17回（100%）
取締役	向原政昭	17回/17回（100%）
取締役	松本真明	17回/17回（100%）
取締役	野口貴博	17回/17回（100%）
取締役	伊永成伸	17回/17回（100%）
取締役	坪井寿之	17回/17回（100%）
取締役	伊藤慎次郎	7回/7回（100%）
取締役	秦 清	17回/17回（100%）
取締役	石橋三千男	17回/17回（100%）

(注) 伊藤慎次郎氏は、2025年11月17日付で一身上の都合による辞任により退任となりましたので、在任時に開催された取締役会の出席状況を記載しています。

(取締役会における具体的な検討内容)

取締役会において、法令が求める事項の決定のほか、経営戦略・経営計画の決定、資金計画の決定、組織変更の決定、コンプライアンスに関する事項の審議等を行いました。

(2) 【役員の状況】

① 役員一覧

男性15名 女性0名 (役員のうち女性の比率0%)

役職名	氏名	生年月日	略歴	任期	所有株式数 (百株)
代表取締役社長 戦略統括本部本部長 商品企画開発部長 資材部長	中本 祐昌	1960年12月12日生	1984年4月 当社に入社 1991年6月 当社取締役技術センター部長 1995年2月 当社常務取締役経営統括本部長兼商品企画部長兼技術開発部長 1997年6月 当社専務取締役経営統括本部長兼技術開発部長 1999年6月 当社代表取締役・専務取締役経営統括本部長 2000年12月 Juken Sangyo (Phils.) Corp. 代表取締役社長 (現在に至る) 2001年6月 当社代表取締役社長 2003年8月 Juken Nissho Ltd. (現Juken New Zealand Ltd.) 代表取締役社長 (現在に至る) 2004年9月 沃達王國際有限公司董事長 (現在に至る) 2009年7月 当社代表取締役社長営業本部本部長 2016年1月 ㈱フォレストワン代表取締役社長 2018年6月 当社代表取締役社長戦略統括本部本部長 2021年4月 当社代表取締役社長戦略統括本部本部長兼商品企画開発部長 2022年7月 当社代表取締役社長戦略統括本部本部長兼商品企画開発部長兼資材部長 (現在に至る)	(注) 4	2,602
常務取締役 海外経営企画本部長	川戸 宏之	1958年9月15日生	1981年4月 当社に入社 1991年10月 Juken Nissho Ltd. (現Juken New Zealand Ltd.) 出向 2001年10月 当社東海製造部豊橋工場次長 2003年7月 当社参与東海製造部豊橋工場次長 2004年8月 当社参与住建(上海)有限公司兼沃達王木業(上海)有限公司工場長 2007年6月 当社執行役員、Juken New Zealand Ltd. 専務取締役製造部長兼ギスボン工場長兼ワイララバ工場長 2010年2月 Juken NZ Northern Plantations Ltd. 代表取締役社長 2012年6月 当社取締役、Juken New Zealand Ltd. 専務取締役製造部長 2014年4月 当社取締役戦略統括本部副本部長 2016年6月 当社取締役戦略統括本部本部長 2018年3月 PT. Woodone Integra Indonesia 代表取締役社長 2018年6月 当社取締役、Juken New Zealand Ltd. 担当 2019年7月 Juken New Zealand Ltd. 専務取締役 2020年6月 当社常務取締役、Juken New Zealand Ltd. 担当 2022年6月 当社常務取締役製造本部本部長 2023年1月 当社常務取締役、Juken New Zealand Ltd. 担当 2024年6月 当社常務取締役海外経営企画本部長 (現在に至る)	(注) 3	6

役職名	氏名	生年月日	略歴	任期	所有株式数 (百株)
常務取締役 営業本部本部長	奥田 清人	1960年11月26日生	1979年4月 当社に入社 2000年4月 当社本社物流センター課長 2002年12月 当社物流部次長 2005年4月 当社福岡営業所（現福岡支店）所長 2007年7月 当社参与九州エリア長兼福岡営業所長 2014年4月 当社中・四国ブロック長兼九州ブロック長兼福岡支店長 2015年1月 当社物流部長兼九州ブロック長兼福岡支店長 2016年6月 当社執行役員物流部長兼九州ブロック長兼福岡支店長 2017年6月 当社取締役営業本部副本部長兼西日本営業部長兼九州ブロック長 2018年6月 当社取締役営業本部副本部長兼西日本営業部長兼近畿ブロック長 2020年4月 当社取締役営業本部副本部長兼西日本営業部長 2020年6月 当社常務取締役営業本部本部長兼西日本営業部長 2026年4月 当社常務取締役営業本部本部長（現在に至る）	(注) 4	32
取締役 構造システム営業部長	久保 好永	1960年7月16日生	1983年4月 当社に入社 2004年12月 当社東京支店長 2007年7月 当社参与東関東・北海道エリア長兼東京支店長 2008年2月 当社参与営業推進部長 2011年6月 当社執行役員営業推進部長 2015年3月 当社執行役員西日本営業部長兼営業推進部長 2017年6月 当社執行役員営業推進部長 2018年6月 当社取締役東日本営業部長兼関東ブロック長兼構造システム営業部長 2020年4月 当社取締役東日本営業部長兼構造システム営業部長 2023年4月 当社取締役構造システム営業部長（現在に至る）	(注) 3	8
取締役 総務人事部長	向原 政昭	1959年9月22日生	1983年4月 当社に入社 2000年4月 当社総務人事部総務課長 2004年8月 Juken Nissho Ltd.（現Juken New Zealand Ltd.）出向 2009年3月 当社経営統括本部統括管理室課長 2011年5月 当社経営統括本部統括管理室次長 2012年6月 当社経営統括本部社長室長 2014年4月 当社社長室長 2015年6月 当社執行役員社長室長 2020年6月 当社取締役総務人事部長（現在に至る）	(注) 3	2

役職名	氏名	生年月日	略歴	任期	所有株式数 (百株)
取締役 製造本部本部長 東海製造部長	松本 真明	1960年4月18日生	1983年4月 当社に入社 1998年7月 住建(上海)有限公司出向 2000年4月 住建(上海)有限公司工場長 2004年8月 当社製造本部東海製造部豊橋工場次長 2007年6月 当社製造本部東海製造部蒲郡工場次長 2013年7月 Juken Sangyo(Phils.)Corp. 出向 同 Juken Sangyo(Phils.)Corp. 工場長 2016年6月 当社執行役員、Juken Sangyo(Phils.)Corp. 工場長 2016年8月 当社執行役員製造本部本社製造部長 2020年6月 ㈱ベルキッチン代表取締役社長 同 当社取締役製造本部本部長兼本社製造部長 2022年6月 当社取締役東海製造部長 2023年1月 当社取締役製造本部本部長兼東海製造部長(現在に至る)	(注)3	—
取締役 経理部長	野口 貴博	1962年11月24日生	1986年4月 ㈱広島銀行に入行 2011年4月 ㈱広島銀行神戸支店長 2014年4月 ㈱広島銀行融資企画部長 2017年4月 ㈱広島銀行広島西支店長 2019年10月 当社に入社 同 当社執行役員情報システム部長兼経理部長 2020年6月 当社取締役経理部長(現在に至る)	(注)3	2
取締役 情報システム部長	伊永 成伸	1968年6月15日生	1991年4月 ㈱日本興業銀行(現㈱みずほ銀行)に入行 2008年7月 ㈱みずほフィナンシャルグループ次期システム検討プロジェクトチーム参事役 2013年7月 ㈱みずほ銀行IT・システム統括第二部参事役 2017年7月 ㈱みずほ銀行欧州事務・システム部参事役(ロンドン駐在) 2019年10月 ㈱みずほ銀行IT・システム統括第一部参事役 2020年6月 当社に入社、執行役員情報システム部長 2021年6月 当社取締役情報システム部長(現在に至る)	(注)4	—
取締役 Juken New Zealand Ltd. 担当	坪井 寿之	1962年8月19日生	1984年8月 当社に入社 1991年11月 Juken Nissho Ltd.(現Juken New Zealand Ltd.) 出向 2004年4月 当社床材工場課長 2007年7月 Juken Sangyo(Phils.)Corp. 工場長 2013年9月 当社ジュビーノドア工場次長 2017年6月 当社収納システム工場次長 2022年6月 当社執行役員本社製造部長 2023年6月 当社取締役本社製造部長 2023年12月 当社取締役、Juken New Zealand Ltd. プロジェクト担当 2024年6月 当社取締役、Juken New Zealand Ltd. 担当、Juken New Zealand Ltd. 専務取締役(現在に至る)	(注)4	1

役職名	氏名	生年月日	略歴	任期	所有株式数 (百株)
取締役	秦 清	1947年3月17日生	1974年4月 弁護士登録（現在に至る） 1999年4月 広島弁護士会会長兼中国地方弁護士連合会理事長 2006年5月 ㈱アスティ社外監査役 2012年6月 当社監査役 2015年6月 当社取締役（現在に至る） 同 広島電鉄㈱社外取締役	(注) 4	—
取締役	石橋 三千男	1948年1月11日生	1980年3月 公認会計士登録（現在に至る） 1980年6月 税理士登録（現在に至る） 1986年11月 ㈱経理部長（現 ㈱FIS経営研究所）代表取締役（現在に至る） 1992年2月 清友監査法人代表社員 2010年6月 日本公認会計士協会中国会会長 2011年5月 ㈱ひろしまイノベーション推進機構社外取締役（現在に至る） 2016年6月 当社取締役（現在に至る） 2017年5月 マックスパリュ西日本㈱社外監査役 2022年3月 ㈱フジ社外取締役（現在に至る）	(注) 3	—
常勤監査役	江草 善行	1958年7月30日生	1981年4月 当社に入社 1995年5月 当社神戸営業所所長 2002年3月 当社東海製造部総務課課長代理 2004年8月 当社総務人事部総務課長 2014年8月 当社総務人事部次長兼総務課長 2018年8月 当社総務人事部シニアマネージャー（人事担当） 2020年6月 当社常勤監査役（現在に至る）	(注) 5	9
監査役	早田 三樹夫	1956年1月23日生	1979年4月 当社に入社 1997年5月 当社総務人事部人事課長 2003年4月 当社収納システム工場事業管理課長 2005年4月 当社情報システム部システム開発課長兼運用管理課長 2008年4月 当社内部監査室課長 2009年3月 当社内部監査室室長 2020年6月 当社監査役（現在に至る）	(注) 5	12
監査役	三輪 洋二	1950年5月22日生	2003年7月 三次税務署長 2005年7月 廿日市税務署長 2006年7月 広島国税局調査査察部査察管理課長 2007年7月 広島国税局調査査察部調査管理課長 2008年7月 広島国税局調査査察部次長 2009年7月 広島国税局調査査察部長 2010年7月 ㈱TM総合企画代表取締役（現在に至る） 2010年8月 同 税理士登録（現在に至る） 同 同 税理士事務所開設（現在に至る） 同 同 住吉工業㈱監査役（非常勤）（現在に至る） 2011年1月 住吉運輸㈱監査役（非常勤）（現在に至る） 2012年6月 当社監査役（現在に至る） 2021年6月 内外工業㈱監査役（非常勤）（現在に至る）	(注) 5	—

役職名	氏名	生年月日	略歴	任期	所有株式数 (百株)
監査役	森川 和彦	1952年11月13日生	1989年4月 弁護士登録（現在に至る） 1995年4月 広島弁護士会民事介入暴力問題対策委員会委員（現在に至る） 2002年7月 白島総合法律事務所所長（現在に至る） 2003年4月 広島弁護士会副会長 2007年4月 中国地方弁護士会連合会民暴委員会委員長 2008年4月 財団法人暴力追放広島県民会議理事 2014年1月 広島信用金庫員外監事（非常勤）（現在に至る） 2014年4月 公益財団法人暴力追放広島県民会議代表理事 2015年6月 当社監査役（現在に至る） 2017年4月 一般財団法人緑風会会長（現在に至る）	(注) 5	—
計					2,674

- (注) 1. 取締役 秦清、石橋三千男の2氏は、社外取締役です。
2. 監査役 三輪洋二、森川和彦の2氏は、社外監査役です。
3. 取締役の任期は、2024年3月期に係る定時株主総会終結の時から、2026年3月期に係る定時株主総会終結の時までです。
4. 取締役の任期は、2025年3月期に係る定時株主総会終結の時から、2027年3月期に係る定時株主総会終結の時までです。
5. 監査役の任期は、2024年3月期に係る定時株主総会終結の時から、2028年3月期に係る定時株主総会終結の時までです。
6. 当社では、取締役会の一層の活性化を促し、取締役会の意思決定・業務執行の監督機能と各事業部の業務執行機能を明確に区分し、経営効率の向上を図るために執行役員制度を導入しています。執行役員は7名で、営業推進部長 迫田浩治、開発営業部長 大西敦司、戦略統括本部副本部長兼戦略企画室長 村澤貴史、物流部長 竹内義明、購買部長 福岡 弘、品質管理部長兼技術開発部長 青木道德、本社製造部長兼資材部次長 西 謙一で構成しています。
7. 当社は法令に定める監査役の員数を欠くこととなる場合に備え、会社法第329条第3項に定める補欠監査役1名を選任しています。

氏名	生年月日	略歴	任期	所有株式数 (百株)
大松 洋二	1963年5月29日生	1993年4月 弁護士登録（現在に至る） 同 白島総合法律事務所入所（現在に至る） 2002年1月 広島青年会議所理事 2002年7月 白島総合法律事務所副所長（現在に至る） 2004年4月 広島弁護士会副会長 2005年5月 広島弁護士協同組合理事 2018年5月 日本弁護士連合会司法修習委員会副委員長 2019年4月 広島弁護士会司法修習委員会委員長	(注)	—

- (注) 補欠監査役の任期は、就任した時から1年以内に終了する事業年度のうち、最終のものに関する定時株主総会の開始の時までです。

② 社外役員の状況（人数は2026年6月24日現在）

当社の社外取締役は2名です。取締役 秦清氏は弁護士であり、その専門的な知識・経験等が、客観的視点による内部統制を含めたガバナンスや法令遵守等に活き、ひいては取締役会の透明性の一層の向上と監督機能の強化につながるものと判断しています。また、取締役 石橋三千男氏は、税理士及び公認会計士の資格を有しており、その専門的な知識・経験等により当社の内部統制機能、監督機能の強化を図ることができると判断しています。なお、2氏と当社の間には、人的関係、資本的関係又は取引関係その他の利害関係について記載すべき事項はありません。

当社の社外監査役は2名です。監査役 三輪洋二氏は税理士資格を有しており、財務及び会計に関する相当程度の知見を有するものです。また、監査役 森川和彦氏は弁護士であり、企業法務に関する専門的な知識・経験等を有するものであり、2氏ともに、専門的な観点から客観的な監査ができ、監査体制の強化を図ることができると判断しています。なお、2氏と当社の間には、人的関係、資本的関係又は取引関係その他の利害関係について記載すべき事項はありません。

当社においては、社外取締役又は社外監査役を選任するための独立性に関する基準又は方針として明確に定めたものではありませんが、東京証券取引所の定める独立性基準に準じて選定しています。

③ 社外取締役又は社外監査役による監督又は監査と内部監査、監査役監査及び会計監査との相互連携並びに内部統制部門との関係

当社の社外取締役は、原則毎月1回開催される監査役会にオブザーバーとして参加し、社外監査役を含めた監査役、監査役会と情報共有、意見交換等を行っています。

当社の社外監査役は、監査役会において、監査役、内部監査室が行った監査結果の情報を入手し、意見交換等を行っています。

また、1年に数回、監査役、社外監査役、社外取締役、会計監査人、内部監査室等が参加する会議を設けています。

これにより、社外取締役、社外監査役は、内部監査、監査役監査及び会計監査との相互連携を図っています。

(3) 【監査の状況】

① 監査役監査の状況（人数は2026年6月24日現在）

a. 監査役監査の組織、人員及び手続き

当社は、社外監査役2名を含む監査役4名で監査役会を構成しています。

監査役会で定めた監査の方針、監査計画に従い、監査活動を行っています。

監査役会は、原則として毎月1回開催するほか、必要に応じて臨時に開催します。

内部監査室のほか、総務人事部、経理部等のスタッフも適時監査役の監査業務を補助しています。内部監査室、社外役員、会計監査人と相互に連携して監査を行い、定期的に情報交換、意見交換を行っています。なお、社外監査役 三輪洋二氏は税理士資格を、社外監査役 森川和彦氏は弁護士資格をそれぞれ有しています。

b. 監査役及び監査役会の活動状況

当事業年度は監査役会を13回開催しており、個々の監査役の出席状況は次のとおりです。

役職名	氏名	出席回数（出席率）
常勤監査役	江草善行	12回/13回（92%）
監査役	早田三樹夫	13回/13回（100%）
社外監査役	三輪洋二	13回/13回（100%）
社外監査役	森川和彦	13回/13回（100%）

監査役は、監査の方針及び業務の分担等に従い、取締役会その他の重要な会議への出席、重要な決裁書類等の閲覧、本社・工場及び主要な事業所における業務及び財産状況の調査、子会社からの事業報告の記載内容についての確認を行っています。また、会計監査人からは期初に監査計画の説明を受け、期中に定期的に監査状況を聴取し、期末に監査結果の報告を受けるなど、密接な連携を図っています。

常勤監査役の活動としては、監査役会で定めた監査の方針及び業務の分担に従い、必要に応じて、国内外の連結グループ会社に関する監査やガバナンス強化等の確認を行うとともに、会計監査人及び内部監査部門との情報交換を実施しています。

c. 監査役会における具体的な検討内容

監査役会において、監査方針や監査計画策定、監査報告書の作成、会計監査人の評価及び選任等、会計監査人の報酬、定時株主総会への付議議案内容等に関して審議しました。

② 内部監査の状況（人数は2026年6月24日現在）

当社の内部監査は、内部監査室（5名）がこれにあたっています。法令や、規程を含む社内ルールの遵守状況および業務の有効性・効率性などを定期的に監査し、被監査部門にフィードバックしています。指摘事項については、被監査部門が改善を行い、その結果を内部監査室へ報告することを求めており、確実な改善を行うように指導しています。

監査は、できる限り監査役が同行し、連携を図った監査を実施していますが、監査役の同行がなかった場合は、監査結果を速やかに監査役に報告しています。また、監査役会・会計監査人・内部監査室で、定期的な意見交換の場を持ち、連携を図ることにより、内部監査の実効性向上に努めております。

なお、内部監査室は、業務執行部門から独立し、代表取締役、取締役会および監査役会へのレポーティングラインを有しています。

③ 会計監査の状況

a. 監査法人の名称

暁和監査法人

b. 継続監査期間

2007年3月期以降

c. 業務を執行した公認会計士

日浦 祐介

近藤 哲生

なお、継続監査年数については、両名とも7年以内のため記載を省略しています。

d. 会計監査業務に係る補助者の構成

公認会計士 7名、会計士試験合格者等 2名、その他 5名

e. 監査法人の選定方針と理由

当社監査役会は、会計監査人候補者から、監査法人の概要、監査の実施体制、監査報酬の見積額等について書面を入手し、面談、質問等を通じて選定しています。

f. 監査役及び監査役会による監査法人の評価

当社監査役会は、監査法人に対して評価を行っています。その方法は、品質、独立性、専門性、職務執行体制、経営陣および監査役等とのコミュニケーション、不正リスクへの対応等について毎期、評価を行った上で、監査役会決議により、選定しています。

④ 監査報酬の内容等

a. 監査公認会計士等に対する報酬

区分	前連結会計年度		当連結会計年度	
	監査証明業務に基づく報酬（百万円）	非監査業務に基づく報酬（百万円）	監査証明業務に基づく報酬（百万円）	非監査業務に基づく報酬（百万円）
提出会社	36	—	36	—
連結子会社	—	—	—	—
計	36	—	36	—

b. 監査公認会計士等と同一のネットワークに属する組織に対する報酬（a. を除く）

（前連結会計年度）

該当事項はありません。

（当連結会計年度）

該当事項はありません。

c. その他の重要な監査証明業務に基づく報酬の内容

（前連結会計年度）

該当事項はありません。

（当連結会計年度）

該当事項はありません。

d. 監査報酬の決定方針

会計監査人に対する監査報酬を決定するにあたり、会計監査人より提示される監査計画の内容をもとに、監査工数等の妥当性を勘案、協議し、監査役会の同意を得た上で決定することとしています。

e. 監査役会が会計監査人の報酬等に同意した理由

当社監査役会は、当社の関係部署及び会計監査人からの関係書類の入手や報告を通じて、会計監査人の監査計画の内容、従前の事業年度における職務執行状況、監査見積りの算出根拠及び当社と同業種との比較結果などを検討し、審議した結果、これらについて適切であると判断したため、会計監査人の報酬等につき、会社法第399条第1項の同意を行っています。

(4) 【役員報酬等】

① 役員報酬等の額又はその算定方法の決定に関する方針に係る事項

当社は、取締役会の決議により、取締役の個人別の報酬等の内容に係る決定方針（以下「決定方針」という）を定めており、その概要は次のとおりです。

（基本方針）

取締役の報酬は、企業価値の持続的な向上を図るインセンティブとして十分に機能するよう株主利益と連動した報酬体系とし、個々の取締役の報酬の決定に際しては、各職責を踏まえた適正な水準とすることを基本方針としています。

（決定方針）

取締役の報酬は、固定報酬としての基本報酬及び退職慰労金、賞与（業績連動報酬等）並びに新株予約権（非金銭報酬等）により構成します。なお、監督機能を担う社外取締役については、その職務に鑑みて基本報酬のみを支払うものとします。

基本報酬は、現金による月例の固定報酬とし、役位や職務内容、対象期間の期待貢献度および連結業績、人事担当役員の見解などを考慮して、株主総会で承認いただいている取締役の報酬年額を上限として決定するものとします。また、定時株主総会において株主の皆様にご判断をお願いし、ご承認をいただけた場合に、在任中の功労に報いるため、当社の定める一定の基準（役位、在籍期間、貢献度等）に従い、相当額の範囲内で、取締役退任時に退職慰労金を支給するものとします。ただし、退職慰労金は、社外取締役には支給しません。

業績連動報酬等は、事業年度ごとの業績向上に対する取締役の意識を高めるため、各事業年度の連結の「売上高」、「経常利益」、「純利益」等の業績指標の目標値を達成した場合に、達成の度合いおよび各取締役の担当業務の業績を踏まえた評価配分に応じて、定時株主総会終了後に開催される取締役会の承認後、現金による賞与を支給するものとします。ただし、賞与は、社外取締役には支給しません。なお、目標となる業績指標は、単年度経営計画策定時に設定します。賞与の総額は、株主総会においてご承認いただいている取締役の報酬年額から、基本報酬の総額を差し引いた額を上限とします。業績連動報酬に係る指標である連結の売上高、経常利益、純利益等の目標値は、取締役会決議により、業績予想値を踏まえて設定しております。当事業年度については、連結の売上高の実績値は66,000百万円、経常利益の実績値は1,792百万円、純損失の実績値は1,456百万円であり、その他の目標も含め、未達成に終わりました。

非金銭報酬等は、取締役の業績向上に対する意欲や士気をより一層高め、長期的な業績向上を図ることを目的とし、取締役に対して新株予約権を付与するものとします。ただし、新株予約権は、社外取締役には付与しません。新株予約権は、株主総会で承認いただいている新株予約権に関する報酬等の額を上限として毎年の定時株主総会において株主の皆様にご判断をお願いし、ご承認をいただけた場合、原則として毎年7月に発行するものとします。取締役個人別の割当て個数は、役割に応じて定める配分比率に基づき、人事担当役員が素案を作成し、取締役会が決定するものとします。

業務執行取締役の種類別の報酬割合については、当社と同程度の事業規模や関連する業種、業態に属する企業をベンチマークとする報酬水準を踏まえ、中長期的な企業成長および企業価値の持続的な向上を図る健全なインセンティブとして機能するよう決定するものとします。

② 取締役及び監査役の報酬等についての株主総会の決議に関する事項

取締役の金銭報酬の額は、2006年6月29日開催の第54回定時株主総会において年額3億円以内と決議されています（使用人兼務取締役の使用人分給与は含まない）。当該定時株主総会終結時点の取締役の員数は9名（うち社外取締役0名）です。

ストックオプションとして割り当てる新株予約権に関する報酬の額は、当該金銭報酬とは別枠で、2006年6月29日開催の第54回定時株主総会において年額5億円以内と決議されています。当該定時総会終結時点の取締役の員数は9名（うち社外取締役0名）です。

また、2025年6月25日開催の第73回定時株主総会において、株主総会決議の委任に基づき募集事項の決定をすることができる新株予約権の数の上限を500個とすること、新株予約権の払込金額は無償とすること、新株予約権1個当たりの目的である株式の種類および数は当社普通株式100株とすること、新株予約権の行使に際して出資される財産の価額は、当該時点における目的株式数1株当たりの払込価額（以下「行使価額」という）に目的株式数を乗じた金額とすること、行使価額は、新株予約権を発行する日の属する月の前月の各日（取引が成立していない日を除く）における東京証券取引所における当社普通株式の普通取引の終値の平均値に1.05を乗じた金額（1円未満の端数は切り上げる）とするが、当該金額が新株予約権発行の日の当社普通株式の普通取引の終値（取引が成立しない場合はその前日の終値）を下回る場合は当該終値とすること等が決議されています。当該定時総会終結時点の取締役の員数は12名（うち社外取締役2名）です。

監査役の金銭報酬の額は、2006年6月29日開催の第54回定時株主総会において年額4千万円以内と決議されています。当該定時株主総会終結時点の監査役の員数は5名です。

③ 取締役の個人別の報酬等の決定に係る委任に関する事項

当社においては、取締役会の委任決議に基づき、代表取締役社長中本祐昌が取締役の個人別の報酬額の具体的内容を決定しています。

その権限の内容は、各取締役の基本報酬の額および各取締役の担当業務の業績を踏まえた賞与の評価配分であり、これらの権限を委任した理由は、当社全体の業績を俯瞰しつつ各取締役の担当業務の評価を行うには代表取締役社長が最も適していると判断したためです。

取締役会は、当該権限が代表取締役社長によって適切に行使されるよう、代表取締役社長に対し、人事担当役員の意見を聴取することを委任の条件とし、その意見を考慮するよう求めており、当該手続きを経て取締役の個人別の報酬額が決定されていることから、取締役会はその内容が決定方針に沿うものであると判断しています。

④ 取締役会の活動内容

当事業年度の取締役の報酬等を決定するにあたっては、取締役会が合計2回開催されています。

⑤ 取締役及び監査役の報酬等の総額等

役員区分	報酬等の総額 (百万円)	報酬等の種類別の総額 (百万円)				対象となる 役員の員数 (人)
		基本報酬	業績連動報酬	退職慰労金等	非金銭報酬等	
取締役 (社外取締役を除く)	157	127	—	20	9	10
監査役 (社外監査役を除く)	10	10	—	—	—	2
社外役員	13	13	—	—	—	4

(注) 1. 上記のほか、使用人兼務取締役6名の使用人給与及び賞与61百万円を支給しています。

2. 上記の退職慰労金等には、役員退職慰労金の当事業年度における引当金繰入額、取締役9名20百万円が含まれています。

(5) 【株式の保有状況】

① 投資株式の区分の基準及び考え方

当社は、保有目的が純投資目的である投資株式と純投資目的以外の目的である投資株式の区分について、お客様や取引先などの中・長期的な関係の維持、取引の拡大やシナジー効果が得られることを期待して保有するものか否かを基準としています。

② 保有目的が純投資目的以外の目的である投資株式

a. 保有方針及び保有の合理性を検証する方法並びに個別銘柄の保有の適否に関する取締役会等における検証の内容

当社は、お客様や取引先などの中・長期的な関係の維持、取引の拡大やシナジー効果が得られると期待して、純投資目的以外の目的である株式を保有しています。年に1回取締役会において、上場されている全ての銘柄について「配当金額」「株価」「1年間の取引状況」「保有目的」などにより、個別にかつ総合的に検証を行い、継続保有するか否かの判断をしています。

b. 銘柄数及び貸借対照表計上額

	銘柄数 (銘柄)	貸借対照表計上額の 合計額 (百万円)
非上場株式	10	13
非上場株式以外の株式	16	2,970

(当事業年度において株式数が増加した銘柄)

	銘柄数 (銘柄)	株式数の増加に係る取得 価額の合計額 (百万円)	株式数の増加の理由
非上場株式	1	0	出資先会社の清算に伴う残余財産の分配として 株式を現物取得したため
非上場株式以外の株式	—	—	—

(当事業年度において株式数が減少した銘柄)

	銘柄数 (銘柄)	株式数の減少に係る売却 価額の合計額 (百万円)
非上場株式	—	—
非上場株式以外の株式	—	—

c. 特定投資株式及びみなし保有株式の銘柄ごとの株式数、貸借対照表計上額等に関する情報
特定投資株式

銘柄	当事業年度	前事業年度	保有目的、業務提携等の概要、 定量的な保有効果 及び株式数が増加した理由	当社の株式の 保有の有無
	株式数 (株)	株式数 (株)		
	貸借対照表計上額 (百万円)	貸借対照表計上額 (百万円)		
住友林業(株) (注) 3	1,467,000	489,000	(保有目的) 当社の販売先及び仕入先で あり中・長期的な取引の拡大など同社と の良好な取引関係の維持、強化を図るた め (注) 2	有
	2,059	2,204		
(株)ヨンドシーホール ディングス	173,700	173,700	(保有目的) 当社と同社の株式の安定し た関係の維持のため (注) 2	無
	312	320		
(株)三井住友フィナン シャルグループ	20,100	20,100	(保有目的) 当社の取引金融機関であり 資金借入取引や営業情報における情報提 供など同社との良好な取引関係の維持、 強化を図るため (注) 2	無
	100	76		

銘柄	当事業年度	前事業年度	保有目的、業務提携等の概要、 定量的な保有効果 及び株式数が増加した理由	当社の株式の 保有の有無
	株式数(株)	株式数(株)		
	貸借対照表計上額 (百万円)	貸借対照表計上額 (百万円)		
OCHIホールディングス(株)	64,530	64,530	(保有目的) 当社の販売先であり中・長期的な取引の拡大など同社との良好な取引関係の維持、強化を図るため(注)2	無
	93	87		
JKホールディングス(株)	59,990	59,990	(保有目的) 当社の販売先であり中・長期的な取引の拡大など同社との良好な取引関係の維持、強化を図るため(注)2	有
	85	60		
MS&ADインシュアランスグループホールディングス(株)	18,900	18,900	(保有目的) 損害保険会社として当社にとって有益な保険に関する情報提供など同社との良好な取引関係の維持、強化を図るため(注)2	無
	76	60		
スターツコーポレーション(株)	15,000	15,000	(保有目的) 販売先及び社宅管理代行委託会社であり販売拡大や賃借物件に関する優良な情報提供など同社との良好な取引関係の維持、強化を図るため(注)2	無
	71	58		
(株)山口フィナンシャルグループ	28,050	28,050	(保有目的) 当社の取引金融機関であり資金借入取引や営業情報における情報提供など同社との良好な取引関係の維持、強化を図るため(注)2	無
	67	49		
第一生命ホールディングス(株)(注)4	22,000	5,500	(保有目的) 生命保険会社として当社にとって有益な保険に関する情報提供など同社との良好な取引関係の維持、強化を図るため(注)2	無
	31	24		
(株)みずほフィナンシャルグループ	4,736	4,736	(保有目的) 当社の主要取引金融機関であり資金借入取引や営業情報、海外展開における情報提供など同社との良好な取引関係の維持、強化を図るため(注)2	無
	28	19		
(株)太平製作所	8,000	8,000	(保有目的) 当社と同社との製造機械・部品購入等の安定した取引関係の維持、強化を図るため(注)2	無
	22	24		
兼房(株)	15,800	15,800	(保有目的) 当社と同社との製造部品購入等の安定した取引関係の維持、強化を図るため(注)2	無
	11	10		
(株)ひろぎんホールディングス	2,500	2,500	(保有目的) 当社の主要取引金融機関であり資金借入取引や営業情報における情報提供など同社との良好な取引関係の維持、強化を図るため(注)2	無
	4	3		
東洋証券(株)	6,000	6,000	(保有目的) 副幹事証券として株式市場に関する情報提供など同社との良好な取引関係の維持、強化を図るため(注)2	無
	3	3		
(株)土屋ホールディングス	5,000	5,000	(保有目的) 当社の販売先であり中・長期的な取引の拡大など同社との良好な取引関係の維持、強化を図るため(注)2	無
	1	1		
菊水化学工業(株)	2,000	2,000	(保有目的) 同社との良好な関係の維持、強化を図るため(注)2	有
	0	0		

みなし保有株式

銘柄	当事業年度	前事業年度	保有目的、業務提携等の概要、 定量的な保有効果 及び株式数が増加した理由	当社の株式の 保有の有無
	株式数（株）	株式数（株）		
	貸借対照表計上額 （百万円）	貸借対照表計上額 （百万円）		
(株)ひろぎんホールディングス	439,000	439,000	(保有目的) 株式信託に係る議決権帰属、当社の主要取引金融機関であり、資金借入取引や営業情報における情報提供など同社との良好な取引関係の維持、強化を図るため(注) 2	無
	768	542		
(株)みずほフィナンシャルグループ	24,800	24,800	(保有目的) 株式信託に係る議決権帰属、当社の主要取引金融機関であり、資金借入取引や営業情報、海外展開における情報提供など同社との良好な取引関係の維持、強化を図るため(注) 2	無
	152	102		
(株)東京海上ホールディングス	16,254	16,254	(保有目的) 株式信託に係る議決権帰属、損害保険会社として、当社にとって有益な保険に関する情報提供など同社との良好な取引関係の維持、強化を図るため(注) 2	無
	120	94		
(株)AVANTIA	48,000	48,000	(保有目的) 株式信託に係る議決権帰属、当社の販売先であり中・長期的な取引の拡大など同社との良好な取引関係の維持、強化を図るため(注) 2	無
	40	37		

- (注) 1. 貸借対照表計上額の上位銘柄を選定する段階で、特定投資株式とみなし保有株式を合算していません。
2. (定量的な保有効果) 当社は、特定投資株式における定量的な保有効果の記載が困難であるため、保有の合理性を検証した方法を記載いたします。当社は年1回取締役会において個別の政策保有株式について「配当金額」、「株価」、「取引状況」、「保有目的」などの観点から保有の適否を検証しており、現状保有する政策保有株式はいずれも保有方針に沿った目的で保有していることを確認しています。
3. 住友林業(株)は2025年7月1日付で、普通株式1株を3株とする株式分割を行っています。
4. 第一生命ホールディングス(株)は2025年4月1日付で、普通株式1株を4株とする株式分割を行っています。また、2026年4月1日付で、(株)第一ライフグループに商号変更しています。

③ 保有目的が純投資目的である投資株式

(前事業年度)

該当事項はありません。

(当事業年度)

該当事項はありません。

5 【従業員の状況等】

(1) 【人材戦略に関する基本方針等】

①人材戦略に関する方針

当社は、事業を取り巻く経営環境の変化に自律的に対応し、高い専門性と創造性をもって新たな価値を創造し続ける「自律型人材」の育成・確保を人材戦略の中核に据えています。

中長期的な経営戦略として、海外市場の開拓、国内の非住宅・リフォーム・商環境分野の強化を進めるとともに、それらを支える顧客提案力の向上および生産性向上等に取り組んでいます。これらの戦略を実現するためには、変化する市場環境や顧客ニーズを的確に捉え、自ら課題を発見し、主体的に行動できる人材が不可欠であると認識しています。

この考えのもと、当社では経営戦略の実現を担う人材の採用・定着を図るとともに、従業員が主体的に挑戦し成長できる環境づくりを推進しています。その基盤となる人事制度では、「等級（役割）」「評価（貢献）」「報酬（結果）」を三位一体で連動させることで、求められる役割や成果を明確化し、挑戦と成長を適切に評価・処遇へ反映する仕組みを構築しています。

また、階層別研修や専門教育の充実、多様な経験機会の提供を通じて、従業員一人ひとりの主体的な成長を促進し、専門性と創造性の向上を図っています。さらに、多様な人材が能力を最大限発揮できる職場環境の整備に取り組むことで、自律型人材の育成・確保を推進してまいります。

②従業員の給与・報酬の額や内容に関する決定方針

当社は、一人ひとりの成果、組織への貢献度およびチャレンジを重視し、成果・努力・自己成長に報いる公正な処遇を行うことを基本方針としています。

この方針のもと、基本給は役割（グレード）を明確化した等級制度に基づき決定しています。賞与および昇給については、当社の全体の戦略目標から各部門の「部門目標」、そして「各従業員の個人目標」へと垂直的に連動させる「戦略連鎖（目標連鎖）」の仕組みを構築しています。期初に設定されたこれら連鎖目標に対する達成度、および目標達成に向けた行動プロセスを厳正に判定し、あらかじめ設定・周知された客観的な算定基準に基づいて決定しています。

処遇水準については、昨今の物価上昇を含む社会経済環境の変化を注視するとともに、株主還元、成長投資および人的資本投資のバランスを踏まえながら、従業員の生活基盤の安定、エンゲージメント向上および生産性向上に資するよう、教育訓練等への投資も含めた総合的な観点から決定しています。

これらの取組みを通じて、当社の持続的な成長を担う人材の確保・定着および従業員のさらなる活躍を促進し、中長期的な企業価値の向上につなげてまいります。

(2) 【従業員の状況】

①連結会社の状況

2026年3月31日現在

セグメントの名称	従業員数(名)
住宅建材設備事業	2,161
発電事業	12
合計	2,173

(注) 従業員数は、当社グループから当社グループ外への出向者を除く就業人員です。また、嘱託契約の従業員を含み、パートタイマー及び派遣社員は除いています。

②提出会社の状況

2026年3月31日現在

従業員数(名)	平均年齢(歳)	平均勤続年数(年)	平均年間給与(千円)	平均年間給与の対前事業年度増減率(%)
1,175	44.1	20.3	5,148	4.3

セグメントの名称	従業員数(名)
住宅建材設備事業	1,163
発電事業	12
合計	1,175

(注) 1. 従業員数は、当社から他社への出向者を除き、他社から当社への出向者を含む就業人員です。また、嘱託契約の従業員を含み、パートタイマー及び派遣社員は除いています。
2. 平均年間給与は、賞与及び基準外賃金を含んでいます。

③労働組合の状況

労使関係について特に記載すべき事項はありません。

④管理的地位にある労働者に占める女性労働者の割合、男性労働者の育児休業取得率及び労働者の男女の賃金の額の差異

提出会社

当事業年度					補足説明
管理的地位にある労働者に占める女性労働者の割合(%) (注) 1	男性労働者の育児休業取得率(%) (注) 2	労働者の男女の賃金の額の差異(%) (注) 1、3			
		全労働者	うち正規雇用労働者	うち非正規労働者	
1.6	93.3	76.8	75.1	99.4	—

(注) 1. 「女性の職業生活における活躍の推進に関する法律」(平成27年法律第64号)の規定に基づき算出したものです。
2. 「育児休業、介護休業等育児又は家族介護を行う労働者の福祉に関する法律」(平成3年法律第76号)の規定に基づき、「育児休業、介護休業等育児又は家族介護を行う労働者の福祉に関する法律施行規則」(平成3年労働省令第25号)第71条の6第2号における育児休業等及び育児目的休暇の取得割合を算出したものです。
3. 平均勤続年数、管理職比率など男女間に差異があることで賃金に差が出ていますが、賃金制度・体系において性別による処遇差は一切ありません。

第5【経理の状況】

1. 連結財務諸表及び財務諸表の作成方法について

- (1) 当社の連結財務諸表は、「連結財務諸表の用語、様式及び作成方法に関する規則」（昭和51年大蔵省令第28号）に基づいて作成しています。
- (2) 当社の財務諸表は、「財務諸表等の用語、様式及び作成方法に関する規則」（昭和38年大蔵省令第59号。以下「財務諸表等規則」という。）に基づいて作成しています。
また、当社は、特例財務諸表提出会社に該当し、財務諸表等規則第127条の規定により財務諸表を作成しています。

2. 監査証明について

当社は、金融商品取引法第193条の2第1項の規定に基づき、連結会計年度（2025年4月1日から2026年3月31日まで）の連結財務諸表及び事業年度（2025年4月1日から2026年3月31日まで）の財務諸表について、暁和監査法人により監査を受けています。

3. 連結財務諸表等の適正性を確保するための特段の取組について

当社は、連結財務諸表等の適正性を確保するための特段の取組を行っています。具体的には、会計基準等の内容を適切に把握し、又は会計基準等の変更等についての的確に対応することができる体制を整備するため、公益財団法人財務会計基準機構へ加入しています。

1 【連結財務諸表等】

(1) 【連結財務諸表】

① 【連結貸借対照表】

(単位：百万円)

	前連結会計年度 (2025年3月31日)	当連結会計年度 (2026年3月31日)
資産の部		
流動資産		
現金及び預金	5,440	4,127
受取手形	351	321
売掛金	7,699	8,738
商品及び製品	5,577	5,905
仕掛品	2,130	2,472
原材料及び貯蔵品	7,097	6,731
その他	1,222	2,066
貸倒引当金	△64	△44
流動資産合計	29,453	30,319
固定資産		
有形固定資産		
建物及び構築物（純額）	※1 9,220	※1 8,610
機械装置及び運搬具（純額）	※1 4,401	※1 3,301
土地	※2 17,295	※2 17,377
建設仮勘定	1,121	2,933
立木	※2 22,019	※2 24,676
その他（純額）	※1 4,578	※1 4,716
有形固定資産合計	58,637	61,616
無形固定資産		
	649	624
投資その他の資産		
投資有価証券	3,276	3,314
繰延税金資産	456	5
美術品	7,740	7,680
その他	2,017	813
貸倒引当金	△123	△122
投資その他の資産合計	13,366	11,691
固定資産合計	72,653	73,931
資産合計	102,106	104,251

(単位：百万円)

	前連結会計年度 (2025年3月31日)	当連結会計年度 (2026年3月31日)
負債の部		
流動負債		
支払手形及び買掛金	3,741	3,933
電子記録債務	2,665	2,185
短期借入金	※2, ※3 19,545	※2, ※3 20,609
未払法人税等	587	433
契約負債	349	307
賞与引当金	863	796
森林残材処分費用引当金	308	155
その他	3,051	3,339
流動負債合計	31,111	31,761
固定負債		
社債	2,000	2,000
長期借入金	※2, ※3 18,384	※2, ※3 20,234
繰延税金負債	548	631
役員退職慰労引当金	426	444
退職給付に係る負債	659	210
その他	3,361	3,673
固定負債合計	25,380	27,195
負債合計	56,492	58,956
純資産の部		
株主資本		
資本金	7,324	7,324
資本剰余金	7,519	7,519
利益剰余金	22,619	20,939
自己株式	△2,053	△2,053
株主資本合計	35,410	33,730
その他の包括利益累計額		
その他有価証券評価差額金	1,613	1,636
繰延ヘッジ損益	△6	—
為替換算調整勘定	7,339	8,424
退職給付に係る調整累計額	278	527
その他の包括利益累計額合計	9,225	10,588
新株予約権	71	64
非支配株主持分	906	910
純資産合計	45,614	45,294
負債純資産合計	102,106	104,251

②【連結損益計算書及び連結包括利益計算書】

【連結損益計算書】

(単位：百万円)

	前連結会計年度 (自 2024年4月1日 至 2025年3月31日)	当連結会計年度 (自 2025年4月1日 至 2026年3月31日)
売上高	※1 65,157	※1 66,000
売上原価	※9 47,480	※9 48,401
売上総利益	17,676	17,598
販売費及び一般管理費	※2,※3,※9 16,366	※2,※3,※9 16,367
営業利益	1,310	1,230
営業外収益		
受取利息	21	41
受取配当金	111	121
仕入割引	28	30
受取賃貸料	188	165
為替差益	—	439
排出権収入	—	689
補助金収入	330	71
その他	82	106
営業外収益合計	762	1,666
営業外費用		
支払利息	578	549
売上割引	383	353
為替差損	354	—
その他	219	201
営業外費用合計	1,535	1,104
経常利益	537	1,792
特別利益		
固定資産売却益	※4 2,075	※4 8
受取保険金	484	777
新株予約権戻入益	30	18
子会社清算益	222	125
その他	0	—
特別利益合計	2,813	930
特別損失		
固定資産売却損	※5 9	※5 0
減損損失	※6 51	※6 61
事業再編損	※7 235	※7 2,956
森林残材処分費用	※8 323	—
その他	48	46
特別損失合計	668	3,064
税金等調整前当期純利益又は税金等調整前当期純損失(△)	2,682	△341
法人税、住民税及び事業税	687	755
法人税等調整額	129	436
法人税等合計	817	1,191
当期純利益又は当期純損失(△)	1,864	△1,533
非支配株主に帰属する当期純利益又は非支配株主に帰属する当期純損失(△)	86	△76
親会社株主に帰属する当期純利益又は親会社株主に帰属する当期純損失(△)	1,777	△1,456

【連結包括利益計算書】

(単位：百万円)

	前連結会計年度 (自 2024年4月1日 至 2025年3月31日)	当連結会計年度 (自 2025年4月1日 至 2026年3月31日)
当期純利益又は当期純損失(△)	1,864	△1,533
その他の包括利益		
その他有価証券評価差額金	△116	23
繰延ヘッジ損益	△5	7
為替換算調整勘定	△639	1,164
退職給付に係る調整額	35	248
その他の包括利益合計	※ △725	※ 1,444
包括利益	1,139	△88
(内訳)		
親会社株主に係る包括利益	1,090	△93
非支配株主に係る包括利益	48	4

③【連結株主資本等変動計算書】

前連結会計年度（自 2024年4月1日 至 2025年3月31日）

（単位：百万円）

	株主資本				
	資本金	資本剰余金	利益剰余金	自己株式	株主資本合計
当期首残高	7,324	7,519	21,065	△2,052	33,857
当期変動額					
剰余金の配当			△223		△223
親会社株主に帰属する当期純利益			1,777		1,777
自己株式の取得				△0	△0
自己株式の処分					－
自己株式処分差損の振替					－
株主資本以外の項目の当期変動額（純額）					
当期変動額合計	－	－	1,554	△0	1,553
当期末残高	7,324	7,519	22,619	△2,053	35,410

	その他の包括利益累計額					新株予約権	非支配株主持分	純資産合計
	その他有価証券評価差額金	繰延ヘッジ損益	為替換算調整勘定	退職給付に係る調整累計額	その他の包括利益累計額合計			
当期首残高	1,729	△1	7,936	247	9,912	90	857	44,717
当期変動額								
剰余金の配当								△223
親会社株主に帰属する当期純利益								1,777
自己株式の取得								△0
自己株式の処分								－
自己株式処分差損の振替								－
株主資本以外の項目の当期変動額（純額）	△116	△5	△597	31	△687	△18	48	△656
当期変動額合計	△116	△5	△597	31	△687	△18	48	896
当期末残高	1,613	△6	7,339	278	9,225	71	906	45,614

当連結会計年度（自 2025年4月1日 至 2026年3月31日）

（単位：百万円）

	株主資本				
	資本金	資本剰余金	利益剰余金	自己株式	株主資本合計
当期首残高	7,324	7,519	22,619	△2,053	35,410
当期変動額					
剰余金の配当			△223		△223
親会社株主に帰属する当期純損失（△）			△1,456		△1,456
自己株式の取得				△0	△0
自己株式の処分					－
自己株式処分差損の振替					－
株主資本以外の項目の当期変動額（純額）					
当期変動額合計	－	－	△1,680	△0	△1,680
当期末残高	7,324	7,519	20,939	△2,053	33,730

	その他の包括利益累計額					新株予約権	非支配株主持分	純資産合計
	その他有価証券評価差額金	繰延ヘッジ損益	為替換算調整勘定	退職給付に係る調整累計額	その他の包括利益累計額合計			
当期首残高	1,613	△6	7,339	278	9,225	71	906	45,614
当期変動額								
剰余金の配当								△223
親会社株主に帰属する当期純損失（△）								△1,456
自己株式の取得								△0
自己株式の処分								－
自己株式処分差損の振替								－
株主資本以外の項目の当期変動額（純額）	23	6	1,084	248	1,363	△7	4	1,360
当期変動額合計	23	6	1,084	248	1,363	△7	4	△320
当期末残高	1,636	－	8,424	527	10,588	64	910	45,294

④【連結キャッシュ・フロー計算書】

(単位：百万円)

	前連結会計年度 (自 2024年4月1日 至 2025年3月31日)	当連結会計年度 (自 2025年4月1日 至 2026年3月31日)
営業活動によるキャッシュ・フロー		
税金等調整前当期純利益又は税金等調整前当期純損失(△)	2,682	△341
減価償却費	3,586	3,616
減損損失	51	61
固定資産除売却損益(△は益)	△2,058	△0
補助金収入	△330	△71
受取保険金	△484	△777
子会社清算損益(△は益)	△222	△125
投資有価証券評価損益(△は益)	9	0
事業再編損	235	2,956
森林残材処分費用	323	—
貸倒引当金の増減額(△は減少)	36	△20
賞与引当金の増減額(△は減少)	203	△66
退職給付に係る負債の増減額(△は減少)	△70	△86
受取利息及び受取配当金	△132	△163
支払利息	578	549
為替差損益(△は益)	246	0
売上債権の増減額(△は増加)	156	△936
棚卸資産の増減額(△は増加)	△38	△860
仕入債務の増減額(△は減少)	169	△391
未払消費税等の増減額(△は減少)	△352	2
その他	△131	△104
小計	4,458	3,239
利息及び配当金の受取額	132	162
利息の支払額	△691	△542
事業再編による支出	△178	△7
森林残材処分による支出	△15	△175
補助金の受取額	330	65
保険金の受取額	484	777
役員退職慰労金の支払額	—	△7
法人税等の支払額	△539	△906
営業活動によるキャッシュ・フロー	3,982	2,606
投資活動によるキャッシュ・フロー		
有形固定資産の取得による支出	△4,422	△5,569
有形固定資産の売却による収入	2,325	12
貸付けによる支出	△1,833	△8
貸付金の回収による収入	187	495
子会社の清算による支出	—	△8
子会社の清算による収入	275	—
その他	△160	△183
投資活動によるキャッシュ・フロー	△3,627	△5,261

(単位：百万円)

	前連結会計年度 (自 2024年4月1日 至 2025年3月31日)	当連結会計年度 (自 2025年4月1日 至 2026年3月31日)
財務活動によるキャッシュ・フロー		
短期借入金の純増減額 (△は減少)	5,636	2,202
長期借入れによる収入	11,597	7,524
長期借入金の返済による支出	△15,567	△7,767
社債の発行による収入	1,984	—
社債の償還による支出	△3,000	—
自己株式の取得による支出	△0	△0
配当金の支払額	△220	△222
その他	△358	△287
財務活動によるキャッシュ・フロー	71	1,449
現金及び現金同等物に係る換算差額	△147	△106
現金及び現金同等物の増減額 (△は減少)	278	△1,312
現金及び現金同等物の期首残高	5,161	5,440
現金及び現金同等物の期末残高	※ 5,440	※ 4,127

【注記事項】

(連結財務諸表作成のための基本となる重要な事項)

1. 連結の範囲に関する事項

全ての子会社を連結しています。

連結子会社の数 8社

主要な連結子会社の名称

株式会社ウッドジョイ

株式会社フォレストワン

Juken New Zealand Ltd.

Juken Sangyo (Phils.) Corp.

PT. Woodone Integra Indonesia

沃達王國際有限公司

株式会社ベルキッチン

なお、前連結会計年度において連結子会社でありました上海倍楽厨業有限公司は、清算が終了したため、連結範囲から除外しています。

2. 持分法の適用に関する事項

当社には、当連結会計年度末において、持分法適用の関連会社はありません。

3. 連結子会社の事業年度等に関する事項

連結子会社のうち、PT. Woodone Integra Indonesiaの決算日は12月31日です。連結財務諸表の作成にあたっては同日現在の財務諸表を使用し、連結決算日との間に生じた重要な取引については、連結上必要な調整を行っています。なお、その他の連結子会社の事業年度の末日は、連結決算日と一致しています。

4. 会計方針に関する事項

(1) 重要な資産の評価基準及び評価方法

① 有価証券

その他有価証券

市場価格のない株式等以外のもの

時価法（評価差額は、全部純資産直入法により処理し、売却原価は、移動平均法により算定）によっています。

市場価格のない株式等

移動平均法に基づく原価法によっています。

② デリバティブ取引により生ずる債権及び債務

時価法によっています。

③ 棚卸資産

評価基準は原価法（連結貸借対照表価額は収益性の低下による簿価切下げの方法により算定）によっています。

商品・製品・仕掛品・原材料（主要材料）は、主として移動平均法によっています。

原材料（補助材料）・貯蔵品は、主として最終仕入原価法によっています。

(2) 重要な減価償却資産の減価償却の方法

① 有形固定資産（リース資産を除く）

主として定率法を採用しています。ただし、1998年4月1日以降に取得した建物（建物附属設備は除く）並びに2016年4月1日以降に取得した建物附属設備と構築物については、主として定額法を採用しています。なお、耐用年数及び残存価額については、主として法人税法に規定する方法と同一の基準によっています。また、取得価額10万円以上20万円未満の少額減価償却資産については、一括償却資産として3年間で均等償却する方法によっています。

② 無形固定資産（リース資産を除く）

定額法によっています。なお、耐用年数について当社及び国内連結子会社は、主として法人税法に規定する方法と同一の基準によっていますが、海外連結子会社は所在地国の会計基準の規定に基づく方法によっています。また、自社利用のソフトウェアについては、社内における利用可能期間（5年）に基づく定額法によっています。

③ リース資産

所有権移転外ファイナンス・リース取引に係るリース資産

リース期間を耐用年数とし、残存価額を零とする定額法を採用しています。なお、国際財務報告基準を適用している在外連結子会社は、国際財務報告基準第16号「リース」（以下「IFRS第16号」）を適用しています。IFRS第16号により、リースの借り手は原則として全てのリースを連結貸借対照表に資産及び負債として計上しており、資産計上された使用権資産の減価償却方法は定額法によっています。

(3) 重要な繰延資産の処理方法

社債発行費

支出時に全額費用処理しています。なお、当連結会計年度においては計上していません。

(4) 重要な引当金の計上基準

① 貸倒引当金

諸債権の貸倒れに備えるものであって、一般債権については貸倒実績率による計算額を、貸倒懸念債権等特定の債権については個別に回収可能性を検討し、回収不能見込額を計上しています。

② 賞与引当金

従業員の賞与の支給に備えるものであって、次回支給見込額に基づき、当連結会計年度に属する月分の要支給見込額の全額を計上しています。

③ 役員賞与引当金

役員賞与の支給に備えるため、当連結会計年度末における支給見込額のうち、当連結会計年度負担額を計上しています。なお、当連結会計年度においては計上していません。

④ 役員退職慰労引当金

役員の退職慰労金の支給に備えるため、規程に基づく当連結会計年度末における要支給額を計上しています。

⑤ 森林残材処分費用引当金

森林残材の処分に伴う支出に備えるため、当連結会計年度末において発生していると認められる費用の見込額を計上しています。

(5) 退職給付に係る会計処理の方法

① 退職給付見込額の期間帰属方法

退職給付債務の算定にあたり、退職給付見込額を当連結会計年度末までの期間に帰属させる方法については、主として給付算定式基準によっています。

② 数理計算上の差異及び過去勤務費用の費用処理方法

過去勤務費用は、その発生時に一括して費用処理しています。また数理計算上の差異は、主としてその発生時の従業員の平均残存勤務期間以内の一定の年数（5年）による定額法により、それぞれ発生の翌連結会計年度から費用処理することとしています。

(6) 重要な収益及び費用の計上基準

当社及び連結子会社の顧客との契約から生じる収益に関する主要な事業における主な履行義務の内容及び当該履行義務を充足する通常の時点（収益を認識する通常の時点）は以下のとおりです。

① 住宅建材設備事業

住宅建材設備事業では、主に床材・造作材などの総合木質建材や厨房機器などの住宅設備機器の製造及び販売を行っています。製品の販売には、顧客との契約に基づく当該製品の引き渡し、それに付随する製品保証サービスの提供が含まれており、製品の引き渡しと製品保証サービスの提供をそれぞれ独立した履行義務として識別しています。製品の引き渡しについては、製品を引き渡した時点で、顧客が当該製品に対する支配を獲得し、履行義務が充足されると判断していることから、当該製品の引渡時点で収益を認識しています。ただし、製品の国内の販売については、出荷時から当該製品の支配が顧客に移転される時までの期間が通常の間であるため、出荷時に収益を認識しています。製品保証サービスの提供については、履行義務が時の経過につれて充足されるため、保証期間に応じて均等按分し、収益を認識しています。

取引価格の算定については、顧客との契約において約束された対価から、値引き、リベート等を控除した金額で算定しています。これらの履行義務に対する対価は、履行義務充足後、別途定める支払条件により1年以内に受領しており、重要な金融要素は含んでいません。

取引価格の履行義務への配分額の算定にあたっては、過去の実績等を基に見積もったそれぞれの独立販売価格の比率に基づいて、各履行義務に配分しています。

② 発電事業

発電事業では、バイオマス発電による電気の販売を行っており、発電した電気を顧客との契約において供給した時点で履行義務を充足したと判断し、発電量に応じて契約に定められた金額に基づいて収益を認識しています。

(7) 重要なヘッジ会計の方法

① ヘッジ会計の方法

原則として繰延ヘッジ処理によっています。

なお、振当処理の要件を満たしている為替予約等については振当処理をし、特例処理の要件を満たしている金利スワップについては、特例処理によっています。

② ヘッジ手段とヘッジ対象

通貨関連は為替予約等をヘッジ手段とし、外貨建取引をヘッジ対象としています。

また金利関連は金利スワップ取引をヘッジ手段とし、借入金の支払金利をヘッジ対象としています。

③ ヘッジ方針

内部規程に基づき為替変動リスク及び金利リスクをヘッジすることを目的とし、実需の範囲内でデリバティブ取引を利用する方針です。

④ ヘッジ有効性評価の方法

ヘッジ対象のキャッシュ・フロー変動の累計とヘッジ手段のキャッシュ・フロー変動の累計とを比較する方法によっています。

なお、ヘッジ手段がヘッジ対象である予定取引の重要な条件と同一であり、ヘッジ開始時及びその後も継続して相場変動を完全に相殺するものと想定できる取引に関しては、ヘッジの有効性の判定を省略しています。

特例処理による金利スワップについては、その要件を満たしていることの確認をもって有効性の判定に替えています。

(8) のれんの償却方法及び償却期間

のれんの償却については、発生年度以降20年以内のその効果の及ぶ期間にわたって均等償却をしています。なお、当連結会計年度末における残高はありません。

(9) 連結キャッシュ・フロー計算書における資金の範囲

手許現金、随時引出し可能な預金及び容易に換金可能であり、かつ、価値変動について僅少なりスクしか負わない取得日から3ヶ月以内に償還期限の到来する短期投資からなっています。

(10) その他連結財務諸表作成のための重要な事項

立木勘定の金額には、連結会計年度に発生した支払利息のうち立木の植林育成費用に対応する金額（当連結会計年度は509百万円「5百万ニュージーランドドル」、前連結会計年度は679百万円「7百万ニュージーランドドル」）を含めています。

(重要な会計上の見積り)

1. 繰延税金資産の回収可能性

(1) 当連結会計年度の連結財務諸表に計上した金額

(単位：百万円)

	前連結会計年度	当連結会計年度
繰延税金資産	456	5
繰延税金負債	548	631

(2) 識別した項目に係る重要な会計上の見積りの内容に関する情報

繰延税金資産の回収可能性は、将来の税金負担額を軽減する効果を有するかどうかで判断しています。当該判断は、収益力に基づく一時差異等加減算前課税所得の十分性、タックス・プランニングに基づく一時差異等加減算前課税所得の十分性及び将来加算一時差異の十分性のいずれかを満たしているかどうかにより判断しています。

将来の課税所得見込額については、過去の業績や将来の業績予測、市況等を勘案して見積もっていますが、課税所得が生じる時期及び金額は、その時の実績や将来の不確実な経済条件の変動によって影響を受ける可能性があり、実際に生じた時期及び金額が見積りと異なった場合、翌連結会計年度の連結財務諸表において認識する繰延税金資産や法人税等調整額の金額に重要な影響を与える可能性があります。

2. 固定資産の減損処理

(1) 当連結会計年度の連結財務諸表に計上した金額

(単位：百万円)

	前連結会計年度	当連結会計年度※
減損損失	51	61
有形固定資産	58,637	61,616
うちJuken New Zealand Ltd.	35,180	38,313
うち株式会社フォレストワン	927	778

※上記のほか、ニュージーランド子会社の固定資産の減損損失2,209百万円を事業再編損として計上しています。

(2) 識別した項目に係る重要な会計上の見積りの内容に関する情報

当社グループは、継続的に収支の把握を行っている管理会計上の区分を基本として固定資産をグルーピングし、各固定資産グループの減損の兆候の判定を行い、減損の兆候が生じている固定資産グループについて、回収可能価額を見積り、回収可能価額が帳簿価額を下回る場合に、帳簿価額を回収可能価額まで減額し、当該減少額を減損損失として計上しています。

美術品については、美術専門家等の第三者より入手した鑑定評価により、回収可能価額を見積り、帳簿価額に対して市場価格が著しい下落をしている場合に、帳簿価額を回収可能価額まで減額し、当該減少額を減損損失として計上しています。

減損の兆候の把握、減損損失の認識及び測定に当たっては慎重に検討していますが、事業計画や市場環境の変化により、その見積りの前提とした条件や仮定に変更が生じた場合、減損損失の金額に影響を及ぼす可能性があります。

(未適用の会計基準等)

- ・「リースに関する会計基準」(企業会計基準第34号 2024年9月13日 企業会計基準委員会)
- ・「リースに関する会計基準の適用指針」(企業会計基準適用指針第33号 2024年9月13日 企業会計基準委員会)等

(1) 概要

企業会計基準委員会において、日本基準を国際的に整合性のあるものとする取組みの一環として、借手の全てのリースについて資産及び負債を認識するリースに関する会計基準の開発に向けて、国際的な会計基準を踏まえた検討が行われ、基本的な方針として、IFRS第16号の単一の会計処理モデルを基礎とするものの、IFRS第16号の全ての定めを採り入れるのではなく、主要な定めのみを採り入れることにより、簡素で利便性が高く、かつ、IFRS第16号の定めを個別財務諸表に用いても、基本的に修正が不要となることを目指したリース会計基準等が公表されました。

借手の会計処理として、借手のリースの費用配分の方法については、IFRS第16号と同様に、リースがファイナンス・リースであるかオペレーティング・リースであるかにかかわらず、全てのリースについて使用権資産に係る減価償却費及びリース負債に係る利息相当額を計上する単一の会計処理モデルが適用されます。

(2) 適用予定日

2028年3月期の期首から適用します。

(3) 当該会計基準等の適用による影響

「リースに関する会計基準」等の適用による連結財務諸表に与える影響額については、現時点で評価中でありませ

- ・「後発事象に関する会計基準」(企業会計基準第41号 2026年1月9日 企業会計基準委員会)
- ・「後発事象に関する会計基準の適用指針」(企業会計基準適用指針第35号 2026年1月9日 企業会計基準委員会)

(1) 概要

「後発事象に関する会計基準」等は、後発事象の定義、会計処理及び開示等を取り扱う包括的な会計基準を設定することを優先的な課題とし、日本公認会計士協会 監査・保証基準委員会 監査基準報告書560実務指針第1号「後発事象に関する監査上の取扱い」で示されている会計に関する内容を原則として踏襲して企業会計基準委員会に移管することを基本的な方針として、表現の見直し及び後発事象の評価期間の整理を行うとともに、財務諸表の公表の承認に関する注記を新たに求める等、後発事象に関する会計処理及び開示について定めたものであります。

(2) 適用予定日

2028年3月期の期首から適用します。

(表示方法の変更)

(連結貸借対照表)

前連結会計年度において、独立掲記していた「投資その他の資産」の「長期貸付金」は金額的重要性が乏しくなったため、当連結会計年度より「その他」に含めて表示しています。この表示方法の変更を反映させるため、前連結会計年度の連結財務諸表の組替えを行っています。

この結果、前連結会計年度の連結貸借対照表において、「投資その他の資産」の「長期貸付金」に表示していた1,193百万円は、「その他」として組み替えています。

(連結損益計算書)

前連結会計年度において、独立掲記していた「特別損失」の「災害による損失」は金額的重要性が乏しくなったため、当連結会計年度より「その他」に含めて表示しています。この表示方法の変更を反映させるため、前連結会計年度の連結財務諸表の組替えを行っています。

この結果、前連結会計年度の連結損益計算書において、「特別損失」の「災害による損失」に表示していた31百万円は、「その他」として組み替えています。

(連結キャッシュ・フロー計算書)

前連結会計年度において、独立掲記していた「営業活動によるキャッシュ・フロー」の「災害による損失」は金額的重要性が乏しくなったため、当連結会計年度より「その他」に含めて表示しています。この表示方法の変更を反映させるため、前連結会計年度の連結財務諸表の組替えを行っています。

この結果、前連結会計年度の連結キャッシュ・フロー計算書において、「営業活動によるキャッシュ・フロー」の「災害による損失」に表示していた31百万円は、「その他」として組み替えています。

(追加情報)

中華人民共和国の連結子会社の清算

当社の厨房機器部品を製造していた連結子会社である上海倍楽厨業有限公司は、清算手続きを進めてまいりましたが、2025年12月29日をもって清算を結了いたしました。

本清算に伴い、同社に係る子会社清算益125百万円を特別利益に計上しております。

(連結貸借対照表関係)

※1 有形固定資産の減価償却累計額は、次のとおりです。

	前連結会計年度 (2025年3月31日)	当連結会計年度 (2026年3月31日)
有形固定資産の減価償却累計額	72,582百万円	76,163百万円

※2 担保資産及び担保付債務

担保に供している資産は、次のとおりです。

	前連結会計年度 (2025年3月31日)	当連結会計年度 (2026年3月31日)
土地	1,462百万円	1,569百万円
立木	22,019	24,676
計	23,481	26,246

担保付債務は、次のとおりです。

	前連結会計年度 (2025年3月31日)	当連結会計年度 (2026年3月31日)
短期借入金	8,906百万円	11,081百万円
長期借入金	5,999	6,369
計	14,905	17,451

※3 財務制限条項

前連結会計年度 (2025年3月31日)	当連結会計年度 (2026年3月31日)												
<p>2024年9月26日締結のシンジケートローン方式によるコミットメントライン契約（契約総額5,000百万円、2025年3月31日現在借入金残高2,000百万円）において財務制限条項が付されています。</p> <p>これらの契約に基づく当連結会計年度末の借入未実行残高は、次のとおりです。</p> <p>コミットメントライン</p> <table border="1" style="width: 100%;"> <tr> <td>契約総額</td> <td style="text-align: right;">5,000百万円</td> </tr> <tr> <td>借入実行総額</td> <td style="text-align: right;">2,000</td> </tr> <tr> <td>借入未実行残高</td> <td style="text-align: right;">3,000</td> </tr> </table> <p>なお、下記①及び②の財務制限条項に抵触した場合に多数貸付人の協議が整わない場合は、期限の利益を喪失します。</p> <p>① 純資産維持</p> <p>2025年3月期第2四半期決算期末日以降、各年度の決算期末日及び第2四半期決算期末日において、提出会社の貸借対照表においては、純資産を2024年3月期の75%以上を維持し、連結の貸借対照表においては、純資産の部がマイナスでないこと。</p> <p>② 営業利益の維持</p> <p>2025年3月期以降の各年度の決算期における連結及び提出会社の損益計算書に示される営業損益が、損失とならないこと。</p>	契約総額	5,000百万円	借入実行総額	2,000	借入未実行残高	3,000	<p>2025年9月26日締結のシンジケートローン方式によるコミットメントライン契約（契約総額5,000百万円、2026年3月31日現在借入金残高2,000百万円）において財務制限条項が付されています。</p> <p>これらの契約に基づく当連結会計年度末の借入未実行残高は、次のとおりです。</p> <p>コミットメントライン</p> <table border="1" style="width: 100%;"> <tr> <td>契約総額</td> <td style="text-align: right;">5,000百万円</td> </tr> <tr> <td>借入実行総額</td> <td style="text-align: right;">2,000</td> </tr> <tr> <td>借入未実行残高</td> <td style="text-align: right;">3,000</td> </tr> </table> <p>なお、下記①及び②の財務制限条項に抵触した場合に多数貸付人の協議が整わない場合は、期限の利益を喪失します。</p> <p>① 純資産維持</p> <p>2026年3月期第2四半期決算期末日以降、各年度の決算期末日及び第2四半期決算期末日において、提出会社の貸借対照表においては、純資産を2025年3月期の75%以上を維持し、連結の貸借対照表においては、純資産の部がマイナスでないこと。</p> <p>② 営業利益の維持</p> <p>2026年3月期以降の各年度の決算期における連結及び提出会社の損益計算書に示される営業損益が、2期連続して損失とならないこと。なお、最初の判定は、2026年3月決算期及びその直前の期の決算を対象とする。</p>	契約総額	5,000百万円	借入実行総額	2,000	借入未実行残高	3,000
契約総額	5,000百万円												
借入実行総額	2,000												
借入未実行残高	3,000												
契約総額	5,000百万円												
借入実行総額	2,000												
借入未実行残高	3,000												
<p>2024年9月26日締結のシンジケートローン方式によるタームローン契約（契約総額4,100百万円、2025年3月31日現在借入金残高3,690百万円）において財務制限条項が付されています。</p> <p>これらの契約に基づく当連結会計年度末の借入未実行残高は、次のとおりです。</p> <p>タームローン</p> <table border="1" style="width: 100%;"> <tr> <td>契約総額</td> <td style="text-align: right;">4,100百万円</td> </tr> <tr> <td>借入実行総額</td> <td style="text-align: right;">4,100</td> </tr> <tr> <td>借入未実行残高</td> <td style="text-align: right;">-</td> </tr> </table> <p>なお、下記①及び②の財務制限条項に抵触した場合に多数貸付人の協議が整わない場合は、期限の利益を喪失します。</p> <p>① 純資産維持</p> <p>2025年3月期第2四半期決算期末日以降、各年度の決算期末日及び第2四半期決算期末日において、提出会社の貸借対照表においては、純資産を各年度の決算期末日については直前の第2四半期末日の75%以上、各年度の第2四半期末日については、直前の決算期末日の75%以上を維持し、連結の貸借対照表においては、純資産の部がマイナスでないこと。</p> <p>② 営業利益の維持</p> <p>2025年3月期以降の各年度の決算期における連結及び提出会社の損益計算書に示される営業損益が、損失とならないこと。</p>	契約総額	4,100百万円	借入実行総額	4,100	借入未実行残高	-	<p>2024年9月26日締結のシンジケートローン方式によるタームローン契約（契約総額4,100百万円、2026年3月31日現在借入金残高2,870百万円）において財務制限条項が付されています。</p> <p>これらの契約に基づく当連結会計年度末の借入未実行残高は、次のとおりです。</p> <p>タームローン</p> <table border="1" style="width: 100%;"> <tr> <td>契約総額</td> <td style="text-align: right;">4,100百万円</td> </tr> <tr> <td>借入実行総額</td> <td style="text-align: right;">4,100</td> </tr> <tr> <td>借入未実行残高</td> <td style="text-align: right;">-</td> </tr> </table> <p>なお、下記①及び②の財務制限条項に抵触した場合に多数貸付人の協議が整わない場合は、期限の利益を喪失します。</p> <p>① 純資産維持</p> <p>2025年3月期第2四半期決算期末日以降、各年度の決算期末日及び第2四半期決算期末日において、提出会社の貸借対照表においては、純資産を各年度の決算期末日については直前の第2四半期末日の75%以上、各年度の第2四半期末日については、直前の決算期末日の75%以上を維持し、連結の貸借対照表においては、純資産の部がマイナスでないこと。</p> <p>② 営業利益の維持</p> <p>2025年3月期以降の各年度の決算期における連結及び提出会社の損益計算書に示される営業損益が、損失とならないこと。</p>	契約総額	4,100百万円	借入実行総額	4,100	借入未実行残高	-
契約総額	4,100百万円												
借入実行総額	4,100												
借入未実行残高	-												
契約総額	4,100百万円												
借入実行総額	4,100												
借入未実行残高	-												

(連結損益計算書関係)

※1 顧客との契約から生じる収益

売上高については、顧客との契約から生じる収益及びそれ以外の収益を区分して記載していません。顧客との契約から生じる収益の金額は、連結財務諸表「注記事項（セグメント情報等）」に記載のとおりです。

※2 販売費及び一般管理費の主な科目と金額は、次のとおりです。

	前連結会計年度 (自 2024年4月1日 至 2025年3月31日)	当連結会計年度 (自 2025年4月1日 至 2026年3月31日)
運送費	3,668百万円	3,602百万円
広告宣伝費	682	843
給料手当	4,546	4,503
賞与引当金繰入額	558	522
役員退職慰労引当金繰入額	24	24
退職給付費用	147	74
賃借料	909	915
貸倒引当金繰入額	36	△6

※3 一般管理費に含まれる研究開発費の総額

	前連結会計年度 (自 2024年4月1日 至 2025年3月31日)	当連結会計年度 (自 2025年4月1日 至 2026年3月31日)
	271百万円	273百万円

※4 固定資産売却益の内容は次のとおりです。

	前連結会計年度 (自 2024年4月1日 至 2025年3月31日)	当連結会計年度 (自 2025年4月1日 至 2026年3月31日)
建物及び構築物	604百万円	－百万円
機械装置及び運搬具	865	8
土地	584	－
その他（有形固定資産）	21	－
計	2,075	8

(注) 前連結会計年度における固定資産売却益は、主にニュージーランド子会社ギスボン工場閉鎖に伴う有形固定資産の売却によるものです。

※5 固定資産売却損の内容は次のとおりです。

	前連結会計年度 (自 2024年4月1日 至 2025年3月31日)	当連結会計年度 (自 2025年4月1日 至 2026年3月31日)
建物及び構築物	5百万円	0百万円
機械装置及び運搬具	3	0
土地	0	－
その他（有形固定資産）	－	0
計	9	0

※6 減損損失

当社グループは以下の資産グループについて減損損失を計上しました。

前連結会計年度（自 2024年4月1日 至 2025年3月31日）

場所	用途	種類	減損損失 (百万円)
本社 広島県廿日市市	遊休資産	機械装置	0
		無形固定資産（電話加入権）	21
	美術品	美術品等	18
	計		39
愛知県豊橋市	遊休資産	機械装置	1
		建設仮勘定	7
	計		8
広島県三次市	遊休資産	建物	2
		機械装置	1
	計		3
計		51	

当社グループは、継続的に収支の把握を行っている管理会計上の区分を基本として資産をグルーピングしています。使用見込みのない遊休資産、美術品は個別にグルーピングしています。この遊休資産に関して、正味売却価額が帳簿価額を下回ったため、帳簿価額を回収可能価額まで減額し、当該減少額を特別損失に計上しています。

美術品については、美術専門家等の第三者より入手した価格に基づき算定した価格を回収可能価額とし、そのうち帳簿価額に対して著しい下落をしている美術品について回収可能価額まで減額し、特別損失に計上しています。

なお、回収可能価額は、正味売却価額を用いています。

当連結会計年度（自 2025年4月1日 至 2026年3月31日）

場所	用途	種類	減損損失 (百万円)
本社 広島県廿日市市	遊休資産	機械装置	0
	美術品	美術品等	60
	計		61
ニュージーランド（注）	事業用資産	建物及び構築物	729
		機械装置及び運搬具	1,113
		建設仮勘定	128
		その他（工具、器具及び備品・リース資産）	238
	計		2,209
計		2,271	

当社グループは、継続的に収支の把握を行っている管理会計上の区分を基本として資産をグルーピングしています。使用見込みのない遊休資産、美術品は個別にグルーピングしています。この遊休資産に関して、正味売却価額が帳簿価額を下回ったため、帳簿価額を回収可能価額まで減額し、当該減少額を特別損失に計上しています。

美術品については、美術専門家等の第三者より入手した価格に基づき算定した価格を回収可能価額とし、そのうち帳簿価額に対して著しい下落をしている美術品について回収可能価額まで減額し、特別損失に計上しています。

なお、回収可能価額は、正味売却価額を用いています。

(注) ニュージーランド子会社の収益性低下を踏まえ、ノースランド工場及びトライボード工場の抜本的な見直しをしていくことを決定しました。今後の事業環境及び収益性を慎重に検討した結果、当該工場の資産の帳簿価額を回収可能価額まで減額し、当該減少額を事業再編損として特別損失に計上しています。回収可能価額は正味売却価額により測定しており、土地については固定資産税評価額を基に評価し、土地以外の資産については正味売却価額をゼロとして評価しています。

※7 事業再編損

前連結会計年度に計上した特別損失の事業再編損235百万円は、ニュージーランド子会社の収益性改善を目的とした生産拠点集約に伴い、同社ギスボン工場を閉鎖したことにより発生した損失です。

その内訳は、固定資産の維持管理費用178百万円、在庫の評価減47百万円、その他9百万円です。

当連結会計年度に計上した特別損失の事業再編損2,956百万円は、上記「※6 減損損失（注）」において記載したニュージーランド子会社におけるノースランド工場及びトライボード工場の抜本的な見直しの決定に伴い発生した損失です。

その内訳は、固定資産の減損損失2,209百万円、貯蔵品の評価減740百万円、その他7百万円です。

※8 森林残材処分費用

前連結会計年度に計上した特別損失の森林残材処分費用323百万円は、ニュージーランド子会社の所有林地から発生した林地残材の処分にかかる損失によるものです。なお、森林残材処分費用には、森林残材処分費用引当金繰入額308百万円を含んでいます。

※9 通常の販売目的で保有する棚卸資産の収益性の低下による簿価切下額

	前連結会計年度 (自 2024年4月1日 至 2025年3月31日)	当連結会計年度 (自 2025年4月1日 至 2026年3月31日)
売上原価	80百万円	△25百万円
販売費及び一般管理費	10	10

(連結包括利益計算書関係)

※ その他の包括利益に係る組替調整額並びに法人税等及び税効果額

	前連結会計年度 (自 2024年4月1日 至 2025年3月31日)	当連結会計年度 (自 2025年4月1日 至 2026年3月31日)
その他有価証券評価差額金：		
当期発生額	△136百万円	37百万円
組替調整額	—	—
法人税等及び税効果調整前	△136	37
法人税等及び税効果額	20	△13
その他有価証券評価差額金	△116	23
繰延ヘッジ損益：		
当期発生額	5	10
組替調整額	△13	0
法人税等及び税効果調整前	△7	10
法人税等及び税効果額	2	△2
繰延ヘッジ損益	△5	7
為替換算調整勘定：		
当期発生額	△639	1,300
組替調整額	—	△135
為替換算調整勘定	△639	1,164
退職給付に係る調整額：		
当期発生額	120	464
組替調整額	△67	△102
法人税等及び税効果調整前	53	362
法人税等及び税効果額	△17	△113
退職給付に係る調整額	35	248
その他の包括利益合計	△725	1,444

(連結株主資本等変動計算書関係)

前連結会計年度(自 2024年4月1日 至 2025年3月31日)

1. 発行済株式に関する事項

株式の種類	当連結会計年度期首	増加	減少	当連結会計年度末
普通株式(千株)	9,841	—	—	9,841

2. 自己株式に関する事項

株式の種類	当連結会計年度期首	増加	減少	当連結会計年度末
普通株式(千株)	532	0	—	533

(注) 増加は、単元未満株式の買取りによるものです。

3. 新株予約権等に関する事項

会社名	内訳	目的となる株式の種類	目的となる株式の数(千株)				当連結会計年度末残高(百万円)
			当連結会計年度期首	増加	減少	当連結会計年度末	
提出会社	2016年ストック・オプションとしての新株予約権	—	—	—	—	—	18
	2017年ストック・オプションとしての新株予約権	—	—	—	—	—	15
	2018年ストック・オプションとしての新株予約権	—	—	—	—	—	7
	2019年ストック・オプションとしての新株予約権	—	—	—	—	—	2
	2020年ストック・オプションとしての新株予約権	—	—	—	—	—	2
	2021年ストック・オプションとしての新株予約権	—	—	—	—	—	2
	2022年ストック・オプションとしての新株予約権	—	—	—	—	—	6
	2023年ストック・オプションとしての新株予約権	—	—	—	—	—	12
	2024年ストック・オプションとしての新株予約権	—	—	—	—	—	3
合計			—	—	—	—	71

(注) 2023年及び2024年ストック・オプションとしての新株予約権は、権利行使期間の初日が到来していません。

4. 配当に関する事項

(1) 配当金支払額

決議	株式の種類	配当金の総額 (百万円)	1株当たり配当額 (円)	基準日	効力発生日
2024年6月25日 定時株主総会	普通株式	111	12.00	2024年3月31日	2024年6月26日
2024年11月8日 取締役会	普通株式	111	12.00	2024年9月30日	2024年12月9日

(2) 基準日が当連結会計年度に属する配当のうち、配当の効力発生日が翌連結会計年度となるもの

決議	株式の種類	配当の原資	配当金の総額 (百万円)	1株当たり配当額 (円)	基準日	効力発生日
2025年6月25日 定時株主総会	普通株式	利益剰余金	111	12.00	2025年3月31日	2025年6月26日

当連結会計年度（自 2025年4月1日 至 2026年3月31日）

1. 発行済株式に関する事項

株式の種類	当連結会計年度期首	増加	減少	当連結会計年度末
普通株式（千株）	9,841	—	—	9,841

2. 自己株式に関する事項

株式の種類	当連結会計年度期首	増加	減少	当連結会計年度末
普通株式（千株）	533	0	—	533

（注）増加は、単元未満株式の買取りによるものです。

3. 新株予約権等に関する事項

会社名	内訳	目的となる 株式の種類	目的となる株式の数（千株）				当連結会計 年度末残高 (百万円)
			当連結会計 年度期首	増加	減少	当連結会計 年度末	
提出会社	2017年ストック・オプションとしての 新株予約権	—	—	—	—	—	15
	2018年ストック・オプションとしての 新株予約権	—	—	—	—	—	7
	2019年ストック・オプションとしての 新株予約権	—	—	—	—	—	2
	2020年ストック・オプションとしての 新株予約権	—	—	—	—	—	2
	2021年ストック・オプションとしての 新株予約権	—	—	—	—	—	2
	2022年ストック・オプションとしての 新株予約権	—	—	—	—	—	6
	2023年ストック・オプションとしての 新株予約権	—	—	—	—	—	14
	2024年ストック・オプションとしての 新株予約権	—	—	—	—	—	9
	2025年ストック・オプションとしての 新株予約権	—	—	—	—	—	3
合計			—	—	—	—	64

（注）2024年及び2025年ストック・オプションとしての新株予約権は、権利行使期間の初日が到来していません。

4. 配当に関する事項

(1) 配当金支払額

決議	株式の種類	配当金の総額 (百万円)	1株当たり配当額 (円)	基準日	効力発生日
2025年6月25日 定時株主総会	普通株式	111	12.00	2025年3月31日	2025年6月26日
2025年11月7日 取締役会	普通株式	111	12.00	2025年9月30日	2025年12月8日

(2) 基準日が当連結会計年度に属する配当のうち、配当の効力発生日が翌連結会計年度となるもの
次の剰余金の配当に関する事項は、2026年6月26日開催予定の定時株主総会の決議事項となっております。

決議	株式の種類	配当の原資	配当金の総額 (百万円)	1株当たり配当額 (円)	基準日	効力発生日
2026年6月26日 定時株主総会	普通株式	利益剰余金	111	12.00	2026年3月31日	2026年6月29日

(連結キャッシュ・フロー計算書関係)

※ 現金及び現金同等物の期末残高と連結貸借対照表に掲記されている科目の金額との関係

	前連結会計年度 (自 2024年4月1日 至 2025年3月31日)	当連結会計年度 (自 2025年4月1日 至 2026年3月31日)
現金及び預金勘定	5,440百万円	4,127百万円
預入期間が3か月を超える定期預金	—	—
現金及び現金同等物	5,440	4,127

(リース取引関係)

1. ファイナンス・リース取引（借主側）

所有権移転外ファイナンス・リース取引及びIFRS第16号「リース」適用子会社における使用権資産

① リース資産の内容

有形固定資産

主として、コンピュータ関係設備（その他「工具、器具及び備品」）及び山林です。

② リース資産の減価償却の方法

連結財務諸表作成のための基本となる重要な事項「4. 会計方針に関する事項 (2) 重要な減価償却資産の減価償却の方法」に記載のとおりです。

2. オペレーティング・リース取引（借主側）

オペレーティング・リース取引のうち解約不能のものに係る未経過リース料

	前連結会計年度 (2025年3月31日)	当連結会計年度 (2026年3月31日)
1年内	14百万円	16百万円
1年超	19	28
合計	34	45

(金融商品関係)

1. 金融商品の状況に関する事項

(1) 金融商品に対する取組方針

当社グループは、資金繰り計画に照らして、必要な資金（主に銀行借入や社債発行）を調達しています。長期的な資金は、長期借入金及び社債として銀行や社債市場より調達し、また、短期的な運転資金を銀行借入により調達しています。デリバティブは、後述するリスクを回避するために利用しており、投機的な取引は行わない方針です。

(2) 金融商品の内容及びそのリスク

営業債権である受取手形及び売掛金は、顧客の信用リスクに晒されています。また、海外で事業を行うにあたり生じる外貨建ての営業債権は、為替の変動リスクに晒されていますが、実需の範囲内で一部先物為替予約を利用してヘッジしています。

投資有価証券は、主に業務上の関係を有する企業の株式であり、市場価格の変動リスクに晒されています。

長期貸付金は、主としてニュージーランド子会社の事業再編に伴う同社ギスボン工場資産の売却に関連して発生した債権です。売却先は当社との契約に基づき、当該資産を担保として提供しており、本債権の回収リスクの低減を図っております。

営業債務である支払手形及び買掛金、電子記録債務は、そのほとんどが6ヶ月以内の支払期日です。一部外貨建てのものについては、為替の変動リスクに晒されていますが、実需の範囲内で一部先物為替予約を利用してヘッジしています。

借入金及び社債は、主に設備投資や長期性資産に係る資金調達を目的としたものであり、償還日は最長で決算日後7年であり、金利の変動リスクに晒されています。

デリバティブ取引は、外貨建ての営業債権債務に係る為替の変動リスクに対するヘッジを目的とした先物為替予約取引、一部の長期借入金に係る支払金利の変動リスクに対するヘッジを目的とした金利スワップ取引、一部の海外連結子会社における電力価格の変動リスクに対するヘッジを目的としたスワップ取引です。なお、ヘッジ会計に関するヘッジ手段とヘッジ対象、ヘッジ方針、ヘッジの有効性の評価方法等については、前述の連結財務諸表作成のための基本となる重要な事項「4. 会計方針に関する事項 (7) 重要なヘッジ会計の方法」をご参照下さい。

(3) 金融商品に係るリスク管理体制

① 信用リスク（取引先の契約不履行等に係るリスク）の管理

当社は、与信稟議規程に従い、営業債権について、営業部門における営業推進部が主要な取引先の状況を定期的にモニタリングし、取引相手ごとに期日及び残高を管理するとともに、財務状況等の悪化等による回収懸念の早期把握や軽減を図っています。連結子会社についても、当社の与信稟議規程に準じて、同様の管理を行っています。

デリバティブ取引については、取引相手先を高格付を有する金融機関に限定しているため信用リスクはほとんどないと認識しています。

② 市場リスク（為替や金利等の変動リスク）の管理

当社は、外貨建ての営業債権債務について、通貨別月別に把握された為替の変動リスクに対して、実需の範囲内で一部先物為替予約を利用してヘッジしています。また、当社は、借入金に係る支払金利の変動リスクを抑制するために、一部金利スワップ取引を利用しています。さらに、一部の海外連結子会社における電力価格の変動リスクに対するヘッジを目的としてスワップ取引を利用しています。

投資有価証券については、四半期ごとに時価や発行体（取引先企業）の財務状況等を把握し、市況や取引先企業との関係を勘案して保有状況を継続的に見直しています。

デリバティブ取引の執行・管理については、社内管理規程に従い、経理部が執行及び管理を行っています。為替予約等の締結、金利スワップ契約の締結等は取締役会に報告し、事前承認を受けることになっており、取引後のデリバティブ取引の内容については取締役会に報告することになっています。連結子会社についても、当社の社内管理規程に準じた管理を行っています。

③ 資金調達に係る流動性リスク（支払期日に支払いを実行できなくなるリスク）の管理

当社は、各部署からの報告に基づき担当部署が適時に資金繰り計画を作成・更新するとともに、手許流動性の維持などにより流動性リスクを管理しています。

(4) 金融商品の時価等に関する事項についての補足説明

金融商品の時価の算定においては変動要因を織り込んでいるため、異なる前提条件等を採用することにより、当該価額が変動することがあります。また、注記事項「デリバティブ取引関係」におけるデリバティブ取引に関する契約額等については、その金額自体がデリバティブ取引に係る市場リスクを示すものではありません。

2. 金融商品の時価等に関する事項

連結貸借対照表計上額、時価及びこれらの差額については、次のとおりです。

前連結会計年度（2025年3月31日）

	連結貸借対照表計上額 (百万円)	時価 (百万円)	差額 (百万円)
(1) 投資有価証券(*2)			
其他有価証券	3,260	3,260	—
(2) 長期貸付金	1,193	1,144	△48
資産計	4,453	4,404	△48
(3) 社債	2,000	1,892	△107
(4) 長期借入金	18,384	18,144	△239
負債計	20,384	20,036	△347
(5) デリバティブ取引(*3)			
ヘッジ会計が適用されているもの	△10	△10	—
デリバティブ取引計	△10	△10	—

当連結会計年度（2026年3月31日）

	連結貸借対照表計上額 (百万円)	時価 (百万円)	差額 (百万円)
(1) 投資有価証券(*2)			
其他有価証券	3,297	3,297	—
資産計	3,297	3,297	—
(2) 社債	2,000	1,870	△129
(3) 長期借入金	20,234	20,014	△219
負債計	22,234	21,884	△349

(*1) 「現金及び預金」、「売掛金」、「支払手形及び買掛金」、「電子記録債務」、「短期借入金」については、現金であること、及び短期間で決済されるため、時価が帳簿価額に近似するものであることから、記載を省略しています。

(*2) 市場価格のない株式等は、「(1)投資有価証券 其他有価証券」には含まれていません。当該金融商品の連結貸借対照表計上額は以下のとおりです。

区分	前連結会計年度 (百万円)	当連結会計年度 (百万円)
非上場株式	15	16

(*3) デリバティブ取引によって生じた正味の債権・債務は純額で表示しています。

(注) 1. 金銭債権の連結決算日後の償還予定額
前連結会計年度 (2025年3月31日)

	1年以内 (百万円)	1年超 5年以内 (百万円)
現金及び預金	5,440	—
売掛金	7,699	—
長期貸付金	—	1,193
合計	13,139	1,193

当連結会計年度 (2026年3月31日)

	1年以内 (百万円)	1年超 5年以内 (百万円)
現金及び預金	4,127	—
売掛金	8,738	—
合計	12,866	—

なお、「受取手形」については、金額的重要性が乏しいため、記載を省略しています。

(注) 2. 短期借入金、社債及び長期借入金の連結決算日後の返済予定額
前連結会計年度 (2025年3月31日)

	1年以内 (百万円)	1年超 2年以内 (百万円)	2年超 3年以内 (百万円)	3年超 4年以内 (百万円)	4年超 5年以内 (百万円)	5年超 (百万円)
短期借入金	11,970	—	—	—	—	—
社債	—	—	—	—	—	2,000
長期借入金	7,574	5,562	7,553	3,058	1,984	224
合計	19,545	5,562	7,553	3,058	1,984	2,224

当連結会計年度 (2026年3月31日)

	1年以内 (百万円)	1年超 2年以内 (百万円)	2年超 3年以内 (百万円)	3年超 4年以内 (百万円)	4年超 5年以内 (百万円)	5年超 (百万円)
短期借入金	14,647	—	—	—	—	—
社債	—	—	—	—	—	2,000
長期借入金	5,962	8,420	7,693	2,674	1,320	124
合計	20,609	8,420	7,693	2,674	1,320	2,124

3. 金融商品の時価のレベルごとの内訳等に関する事項

金融商品の時価を、時価の算定に係るインプットの観察可能性及び重要性に応じて、以下の3つのレベルに分類しています。

レベル1の時価：観察可能な時価の算定に係るインプットのうち、活発な市場において形成される当該時価の算定の対象となる資産又は負債に関する相場価格により算定した時価

レベル2の時価：観察可能な時価の算定に係るインプットのうち、レベル1のインプット以外の時価の算定に係るインプットを用いて算定した時価

レベル3の時価：観察できない時価の算定に係るインプットを使用して算定した時価

時価の算定に重要な影響を与えるインプットを複数使用している場合には、それらのインプットがそれぞれ属するレベルのうち、時価の算定における優先順位が最も低いレベルに時価を分類しています。

(1) 時価で連結貸借対照表に計上している金融商品

前連結会計年度（2025年3月31日）

区分	時価（百万円）			
	レベル1	レベル2	レベル3	合計
投資有価証券				
その他有価証券				
株式	3,260	—	—	3,260
デリバティブ取引				
通貨関連	—	△10	—	△10
資産計	3,260	△10	—	3,250

当連結会計年度（2026年3月31日）

区分	時価（百万円）			
	レベル1	レベル2	レベル3	合計
投資有価証券				
その他有価証券				
株式	3,297	—	—	3,297
資産計	3,297	—	—	3,297

(2) 時価で連結貸借対照表に計上している金融商品以外の金融商品
前連結会計年度（2025年3月31日）

区分	時価（百万円）			
	レベル1	レベル2	レベル3	合計
長期貸付金	—	1,144	—	1,144
資産計	—	1,144	—	1,144
社債	—	1,892	—	1,892
長期借入金	—	18,144	—	18,144
負債計	—	20,036	—	20,036

当連結会計年度（2026年3月31日）

区分	時価（百万円）			
	レベル1	レベル2	レベル3	合計
社債	—	1,870	—	1,870
長期借入金	—	20,014	—	20,014
負債計	—	21,884	—	21,884

(注) 時価の算定に用いた評価技法及び時価の算定に係るインプットの説明

投資有価証券

上場株式は相場価格を用いて評価しています。上場株式は活発な市場で取引されているため、その時価をレベル1の時価に分類しています。

デリバティブ取引

為替予約の時価は、取引先金融機関等から提示された価格等に基づいて算定しており、レベル2の時価に分類しています。

長期貸付金

長期貸付金は、元利金の合計額を同様の新規貸付を行った場合に想定される利率で割り引いて算定する方法によっており、レベル2の時価に分類しています。

社債、長期借入金

社債及び長期借入金は、元利金の合計額を同様の新規借入を行った場合に想定される利率で割り引いて算定する方法によっており、レベル2の時価に分類しています。

(有価証券関係)

1. その他有価証券

前連結会計年度 (2025年3月31日)

	種類	連結貸借対照表計上額 (百万円)	取得原価 (百万円)	差額 (百万円)
連結貸借対照表計上額が取得原価を超えるもの	株式	3,252	898	2,354
	その他	—	—	—
	小計	3,252	898	2,354
連結貸借対照表計上額が取得原価を超えないもの	株式	8	10	△2
	社債	—	—	—
	その他	—	—	—
	小計	8	10	△2
合計		3,260	908	2,352

(注) 表中の「取得原価」は減損処理後の帳簿価額です。

また、市場価格のない株式等 (連結貸借対照表計上額 15百万円) については、上表の「その他有価証券」には含めていません。

当連結会計年度 (2026年3月31日)

	種類	連結貸借対照表計上額 (百万円)	取得原価 (百万円)	差額 (百万円)
連結貸借対照表計上額が取得原価を超えるもの	株式	3,296	907	2,389
	その他	—	—	—
	小計	3,296	907	2,389
連結貸借対照表計上額が取得原価を超えないもの	株式	0	0	△0
	社債	—	—	—
	その他	—	—	—
	小計	0	0	△0
合計		3,297	908	2,389

(注) 表中の「取得原価」は減損処理後の帳簿価額です。

また、市場価格のない株式等 (連結貸借対照表計上額 16百万円) については、上表の「その他有価証券」には含めていません。

2. 売却したその他有価証券

前連結会計年度 (自 2024年4月1日 至 2025年3月31日)

該当事項はありません。

当連結会計年度 (自 2025年4月1日 至 2026年3月31日)

該当事項はありません。

3. 減損処理を行ったその他有価証券

前連結会計年度 (自 2024年4月1日 至 2025年3月31日)

投資有価証券の非上場株式について9百万円減損処理を行っています。

なお、市場価格のない株式の減損処理にあたっては、当該株式の実質価格が取得原価に比べて50%以上下落した場合には、株式の実質価格が著しく下落したと判断し、回復可能性が十分な証拠によって裏づけられる場合を除き、減損処理をしています。

当連結会計年度 (自 2025年4月1日 至 2026年3月31日)

投資有価証券の非上場株式について0百万円減損処理を行っています。

なお、市場価格のない株式の減損処理にあたっては、当該株式の実質価格が取得原価に比べて50%以上下落した場合には、株式の実質価格が著しく下落したと判断し、回復可能性が十分な証拠によって裏づけられる場合を除き、減損処理をしています。

(デリバティブ取引関係)

1. ヘッジ会計が適用されていないデリバティブ取引
該当事項はありません。

2. ヘッジ会計が適用されているデリバティブ取引
通貨関連
前連結会計年度 (2025年3月31日)

ヘッジ会計の方法	取引の種類	主なヘッジ対象	契約額等 (百万円)	契約額等のうち 1年超 (百万円)	時価 (百万円)
原則的処理方法	為替予約取引				
	売建 日本円売・NZD買	売掛金	135	—	△10
合計			135	—	△10

当連結会計年度 (2026年3月31日)

該当事項はありません。

(退職給付関係)

1. 採用している退職給付制度の概要

当社及び連結子会社は、従業員の退職給付に充てるため、積立型、非積立型の確定給付制度及び確定拠出制度を採用しています。

確定給付企業年金制度（すべて積立型制度です。）では、給与と勤務期間に基づいた一時金又は年金を支給します。

なお、一部の確定給付企業年金制度には、退職給付信託が設定されています。

退職一時金制度（非積立型制度ですが、退職給付信託を設定した結果、積立型制度となっているものがあります。）では、退職給付として、給与と勤務期間に基づいた一時金を支給します。

2. 確定給付制度

(1) 退職給付債務の期首残高と期末残高の調整表

	前連結会計年度 (自 2024年4月1日 至 2025年3月31日)	当連結会計年度 (自 2025年4月1日 至 2026年3月31日)
退職給付債務の期首残高	1,643百万円	1,641百万円
勤務費用	118	103
利息費用	22	20
教理計算上の差異の発生額	△6	△133
退職給付の支払額	△157	△98
過去勤務費用の発生額	21	—
退職給付債務の期末残高	1,641	1,533

(2) 年金資産の期首残高と期末残高の調整表

	前連結会計年度 (自 2024年4月1日 至 2025年3月31日)	当連結会計年度 (自 2025年4月1日 至 2026年3月31日)
年金資産の期首残高	872百万円	982百万円
期待運用収益	0	1
教理計算上の差異の発生額	113	331
事業主からの拠出額	—	13
退職給付の支払額	△4	△5
年金資産の期末残高	982	1,323

(3) 退職給付債務及び年金資産の期末残高と連結貸借対照表に計上された退職給付に係る負債及び退職給付に係る資産の調整表

	前連結会計年度 (2025年3月31日)	当連結会計年度 (2026年3月31日)
積立型制度の退職給付債務	1,641百万円	1,533百万円
年金資産	△982	△1,323
	659	210
非積立型制度の退職給付債務	—	—
連結貸借対照表に計上された負債と資産の純額	659	210
退職給付に係る負債	659	210
連結貸借対照表に計上された負債と資産の純額	659	210

(4) 退職給付費用及びその内訳項目の金額

	前連結会計年度 (自 2024年4月1日 至 2025年3月31日)	当連結会計年度 (自 2025年4月1日 至 2026年3月31日)
勤務費用	118百万円	103百万円
利息費用	22	20
期待運用収益	△0	△1
数理計算上の差異の費用処理額	△67	△102
過去勤務費用の費用処理額	21	—
確定給付制度に係る退職給付費用	94	20

(5) 退職給付に係る調整額

退職給付に係る調整額に計上した項目（法人税等及び税効果控除前）の内訳は次のとおりです。

	前連結会計年度 (2025年3月31日)	当連結会計年度 (2026年3月31日)
数理計算上の差異	△53百万円	△362百万円
合 計	△53	△362

(6) 退職給付に係る調整累計額

退職給付に係る調整累計額に計上した項目（法人税等及び税効果控除前）の内訳は次のとおりです。

	前連結会計年度 (2025年3月31日)	当連結会計年度 (2026年3月31日)
未認識数理計算上の差異	△406百万円	△768百万円
合 計	△406	△768

(7) 年金資産に関する事項

① 年金資産（退職給付信託）の主な内訳

年金資産合計に対する主な分類ごとの比率は、次のとおりです。

	前連結会計年度 (2025年3月31日)	当連結会計年度 (2026年3月31日)
株式	79%	82%
現金及び預金	19	16
その他	2	2
合 計	100	100

② 長期期待運用収益率の設定方法

年金資産の長期期待運用収益率を決定するため、現在及び予想される年金資産の配分と、年金資産を構成する多様な資産からの現在及び将来期待される長期の収益率を考慮しています。

(8) 数理計算上の計算基礎に関する事項

主要な数理計算上の計算基礎

	前連結会計年度 (2025年3月31日)	当連結会計年度 (2026年3月31日)
割引率（注）	1.0%	2.5%
長期期待運用収益率	0%	0%

（注） 1. 在外子会社の割引率においては、前連結会計年度6.35～7.10%、当連結会計年度6.57～6.62%です。

2. 当連結会計年度の期首時点の計算において適用した割引率は1.0%でありましたが、期末時点において割引率の再検討を行った結果、割引率の変更により退職給付債務の額に重要な影響を及ぼすと判断し、割引率を2.5%に変更しています。

3. 確定拠出制度

当社及び連結子会社の確定拠出制度への要拠出額は、前連結会計年度111百万円、当連結会計年度93百万円です。

(ストック・オプション等関係)

1. スtock・オプションに係る費用計上額及び科目名

(単位：百万円)

	前連結会計年度 (自 2024年4月1日 至 2025年3月31日)	当連結会計年度 (自 2025年4月1日 至 2026年3月31日)
販売費及び一般管理費	12	10

2. 権利不行使による失効により利益として計上した金額

(単位：百万円)

	前連結会計年度 (自 2024年4月1日 至 2025年3月31日)	当連結会計年度 (自 2025年4月1日 至 2026年3月31日)
新株予約権戻入益	30	18

3. スtock・オプションの内容、規模及びその変動状況

(1) スtock・オプションの内容

	2016年ストック・オプション	2017年ストック・オプション
付与対象者の区分及び人数	当社取締役8名、当社執行役員6名	当社取締役8名、当社執行役員5名
株式の種類別ストック・オプションの数(注)	普通株式 77,200株	普通株式 80,000株
付与日	2016年7月19日	2017年7月20日
権利確定条件	権利確定日現在、在籍していること。ただし、取締役会の承認がある場合はこの限りではありません。	権利確定日現在、在籍していること。ただし、取締役会の承認がある場合はこの限りではありません。
対象勤務期間	2016年7月19日から2018年7月19日まで	2017年7月20日から2019年7月20日まで
権利行使期間	2018年7月20日から2025年6月30日まで ただし、権利確定後退職した場合は、取締役会の承認をもって引続き権利行使することができます。	2019年7月21日から2026年6月30日まで ただし、権利確定後退職した場合は、取締役会の承認をもって引続き権利行使することができます。

	2018年ストック・オプション	2019年ストック・オプション
付与対象者の区分及び人数	当社取締役8名、当社執行役員7名	当社取締役8名、当社執行役員9名
株式の種類別ストック・オプションの数(注)	普通株式 50,000株	普通株式 24,500株
付与日	2018年7月20日	2019年7月22日
権利確定条件	権利確定日現在、在籍していること。ただし、取締役会の承認がある場合はこの限りではありません。	権利確定日現在、在籍していること。ただし、取締役会の承認がある場合はこの限りではありません。
対象勤務期間	2018年7月20日から2020年7月20日まで	2019年7月22日から2021年7月22日まで
権利行使期間	2020年7月21日から2027年6月30日まで ただし、権利確定後退職した場合は、取締役会の承認をもって引続き権利行使することができます。	2021年7月23日から2028年6月30日まで ただし、権利確定後退職した場合は、取締役会の承認をもって引続き権利行使することができます。

	2020年ストック・オプション	2021年ストック・オプション
付与対象者の区分及び人数	当社取締役8名、当社執行役員9名	当社取締役9名、当社執行役員8名
株式の種類別ストック・オプションの数（注）	普通株式 20,000株	普通株式 13,000株
付与日	2020年7月22日	2021年7月21日
権利確定条件	権利確定日現在、在籍していること。ただし、取締役会の承認がある場合はこの限りではありません。	権利確定日現在、在籍していること。ただし、取締役会の承認がある場合はこの限りではありません。
対象勤務期間	2020年7月22日から2022年7月22日まで	2021年7月21日から2023年7月21日まで
権利行使期間	2022年7月23日から2029年6月30日まで ただし、権利確定後退職した場合は、取締役会の承認をもって引続き権利行使することができます。	2023年7月22日から2030年6月30日まで ただし、権利確定後退職した場合は、取締役会の承認をもって引続き権利行使することができます。

	2022年ストック・オプション	2023年ストック・オプション
付与対象者の区分及び人数	当社取締役8名、当社執行役員8名	当社取締役9名、当社執行役員7名
株式の種類別ストック・オプションの数（注）	普通株式 26,000株	普通株式 50,000株
付与日	2022年7月22日	2023年7月24日
権利確定条件	権利確定日現在、在籍していること。ただし、取締役会の承認がある場合はこの限りではありません。	権利確定日現在、在籍していること。ただし、取締役会の承認がある場合はこの限りではありません。
対象勤務期間	2022年7月22日から2024年7月22日まで	2023年7月24日から2025年7月24日まで
権利行使期間	2024年7月23日から2031年6月30日まで ただし、権利確定後退職した場合は、取締役会の承認をもって引続き権利行使することができます。	2025年7月25日から2032年6月30日まで ただし、権利確定後退職した場合は、取締役会の承認をもって引続き権利行使することができます。

	2024年ストック・オプション	2025年ストック・オプション
付与対象者の区分及び人数	当社取締役9名、当社執行役員8名	当社取締役10名、当社執行役員7名
株式の種類別ストック・オプションの数（注）	普通株式 50,000株	普通株式 50,000株
付与日	2024年7月24日	2025年7月24日
権利確定条件	権利確定日現在、在籍していること。ただし、取締役会の承認がある場合はこの限りではありません。	権利確定日現在、在籍していること。ただし、取締役会の承認がある場合はこの限りではありません。
対象勤務期間	2024年7月24日から2026年7月24日まで	2025年7月24日から2027年7月24日まで
権利行使期間	2026年7月25日から2033年6月30日まで ただし、権利確定後退職した場合は、取締役会の承認をもって引続き権利行使することができます。	2027年7月25日から2034年6月30日まで ただし、権利確定後退職した場合は、取締役会の承認をもって引続き権利行使することができます。

（注）株式数に換算して記載しています。

(2) ストック・オプションの規模及びその変動状況

当連結会計年度において存在したストック・オプションを対象とし、ストック・オプションの数については、株式数に換算して記載しています。

①ストック・オプションの数

	2016年 ストック・オ プション	2017年 ストック・オ プション	2018年 ストック・オ プション	2019年 ストック・オ プション	2020年 ストック・オ プション
権利確定前					
前連結会計年度末 (株)	—	—	—	—	—
付与 (株)	—	—	—	—	—
失効 (株)	—	—	—	—	—
権利確定 (株)	—	—	—	—	—
未確定残 (株)	—	—	—	—	—
権利確定後					
前連結会計年度末 (株)	77,200	80,000	50,000	24,500	20,000
権利確定 (株)	—	—	—	—	—
権利行使 (株)	—	—	—	—	—
失効 (株)	77,200	—	—	—	—
未行使残 (株)	—	80,000	50,000	24,500	20,000

	2021年 ストック・オ プション	2022年 ストック・オ プション	2023年 ストック・オ プション	2024年 ストック・オ プション	2025年 ストック・オ プション
権利確定前					
前連結会計年度末 (株)	—	—	50,000	50,000	—
付与 (株)	—	—	—	—	50,000
失効 (株)	—	—	—	—	—
権利確定 (株)	—	—	50,000	—	—
未確定残 (株)	—	—	—	50,000	50,000
権利確定後					
前連結会計年度末 (株)	13,000	26,000	—	—	—
権利確定 (株)	—	—	50,000	—	—
権利行使 (株)	—	—	—	—	—
失効 (株)	—	—	—	—	—
未行使残 (株)	13,000	26,000	50,000	—	—

②単価情報

	2016年 ストック・オ プション	2017年 ストック・オ プション	2018年 ストック・オ プション	2019年 ストック・オ プション	2020年 ストック・オ プション
権利行使価格（円）	1,225	1,515	1,516	1,041	1,215
行使時平均株価（円）	—	—	—	—	—
付与日における公正な評価 単価（円）	235	195	140	98	143

	2021年 ストック・オ プション	2022年 ストック・オ プション	2023年 ストック・オ プション	2024年 ストック・オ プション	2025年 ストック・オ プション
権利行使価格（円）	1,343	1,232	1,217	969	861
行使時平均株価（円）	—	—	—	—	—
付与日における公正な評価 単価（円）	197	257	292	207	202

4. ストック・オプションの公正な評価単価の見積方法

当連結会計年度において付与された2025年ストック・オプションについての公正な評価単価の見積方法は以下のとおりです。

- ① 使用した評価技法 ブラック・ショールズ式
- ② 主な基礎数値及び見積方法

	2025年ストック・オプション
株価変動性（注）1	34.226%/年
予想残存期間（注）2	5.5年
予想配当（注）3	24.0円
無リスク利率（注）4	1.159%/年

- （注）1. 5.5年(2019年12月から2025年6月)の株価実績に基づき算出しています。
 2. 合理的に見積もることが困難であるため、権利行使期間の中間点において行使されるものと推定して見積もっています。
 3. 2024年9月中間配当及び2025年3月期末配当実績によっています。
 4. 予想残存期間に対応する期間の国債の利回りです。

5. ストック・オプションの権利確定数の見積方法

基本的には、将来の失効数の合理的な見積りは困難であるため、失効数の見積りは行っていません。

(税効果会計関係)

1. 繰延税金資産及び繰延税金負債の発生の主な原因別の内訳

	前連結会計年度 (2025年3月31日)	当連結会計年度 (2026年3月31日)
(繰延税金資産)		
退職給付に係る負債	570百万円	540百万円
未払事業税	43	42
賞与引当金	264	249
役員退職慰労引当金	133	139
減価償却費及び減損損失	1,649	2,418
棚卸資産評価損	28	241
税務上の収益認識差額	105	95
税務上の繰越欠損金(注)	6,670	7,667
その他	422	376
繰延税金資産小計	9,887	11,771
税務上の繰越欠損金に係る評価性引当額(注)	△146	△1,606
将来減算一時差異等の合計に係る評価性引当額	△655	△674
評価性引当額小計	△801	△2,280
繰延税金資産合計	9,085	9,491
(繰延税金負債)		
固定資産	△7,453	△8,336
退職給付信託設定益	△117	△109
圧縮記帳積立金等	△530	△501
有価証券評価差額	△738	△752
その他	△337	△419
繰延税金負債合計	△9,177	△10,118
繰延税金資産(△は負債)の純額	△91	△626

(注) 税務上の繰越欠損金及びその繰延税金資産の繰越期限別の金額
前連結会計年度(2025年3月31日)

	1年以内 (百万円)	1年超 2年以内 (百万円)	2年超 3年以内 (百万円)	3年超 4年以内 (百万円)	4年超 5年以内 (百万円)	5年超 (百万円)	合計 (百万円)
税務上の繰越欠 損金(※1)	—	—	—	—	—	6,670	6,670
評価性引当額	—	—	—	—	—	△146	△146
繰延税金資産	—	—	—	—	—	6,523	(※2)6,523

(※1) 税務上の繰越欠損金は、法定実効税率を乗じた額です。

(※2) 税務上の繰越欠損金6,670百万円(法定実効税率を乗じた額)について、繰延税金資産6,523百万円を計上しています。当該繰延税金資産のうち6,489百万円は、ニュージーランドの連結子会社における税務上の繰越欠損金の残高について認識したものです。当該繰延税金資産は、現地税法に従い固定資産に係る支出を損金処理したこと及び資産を公正価値にて計上したこと等により発生した将来加算一時差異の有する範囲で計上しており、かつ、繰越欠損金の繰越期間内に将来加算一時差異の解消が見込まれ、十分な課税所得をもたらすため、回収可能と判断しています。

当連結会計年度（2026年3月31日）

	1年以内 (百万円)	1年超 2年以内 (百万円)	2年超 3年以内 (百万円)	3年超 4年以内 (百万円)	4年超 5年以内 (百万円)	5年超 (百万円)	合計 (百万円)
税務上の繰越欠 損金(※1)	—	—	—	—	—	7,667	7,667
評価性引当額	—	—	—	—	—	△1,606	△1,606
繰延税金資産	—	—	—	—	—	6,061	(※2)6,061

(※1) 税務上の繰越欠損金は、法定実効税率を乗じた額です。

(※2) 税務上の繰越欠損金7,667百万円（法定実効税率を乗じた額）について、繰延税金資産6,061百万円を計上しています。当該繰延税金資産のうち6,014百万円は、ニュージーランドの連結子会社における税務上の繰越欠損金の残高について認識したものです。当該繰延税金資産は、現地税法に従い固定資産に係る支出を損金処理したこと及び資産を公正価値にて計上したこと等により発生した将来加算一時差異の有する範囲で計上しており、かつ、繰越欠損金の繰越期間内に将来加算一時差異の解消が見込まれ、十分な課税所得をもたらすため、回収可能と判断しています。

2. 法定実効税率と税効果会計適用後の法人税等の負担率との間に重要な差異があるときの、当該差異の原因となった主要な項目別の内訳

前連結会計年度（2025年3月31日）

法定実効税率と税効果会計適用後の法人税等の負担率との間の差異が法定実効税率の100分の5以下であるため注記を省略しています。

当連結会計年度（2026年3月31日）

税金等調整前当期純損失を計上しているため、注記を省略しています。

(企業結合等関係)

該当事項はありません。

(資産除去債務関係)

前連結会計年度（自 2024年4月1日 至 2025年3月31日）

該当事項はありません。

当連結会計年度（自 2025年4月1日 至 2026年3月31日）

該当事項はありません。

(賃貸等不動産関係)

前連結会計年度（自 2024年4月1日 至 2025年3月31日）

重要性が乏しいため、記載を省略しています。

当連結会計年度（自 2025年4月1日 至 2026年3月31日）

重要性が乏しいため、記載を省略しています。

(収益認識関係)

1. 顧客との契約から生じる収益を分解した情報

顧客との契約から生じる収益を分解した情報は、「注記事項（セグメント情報等）」に記載のとおりです。

2. 顧客との契約から生じる収益を理解するための基礎となる情報

顧客との契約から生じる収益を理解するための基礎となる情報は、連結財務諸表「注記事項（連結財務諸表作成のための基本となる重要な事項）4. 会計方針に関する事項(6) 重要な収益及び費用の計上基準」に記載のとおりです。

3. 顧客との契約に基づく履行義務の充足と当該契約から生じるキャッシュ・フローとの関係並びに当連結会計年度末において存在する顧客との契約から翌連結会計年度以降に認識すると見込まれる収益の金額及び時期に関する情報

(1) 契約資産及び契約負債の残高等

	前連結会計年度	当連結会計年度
顧客との契約から生じた債権(期首残高)	8,247百万円	8,050百万円
顧客との契約から生じた債権(期末残高)	8,050	9,060
契約負債(期首残高)	405	349
契約負債(期末残高)	349	307

契約負債は、主に製品保証サービスにかかる履行義務が一定期間にわたり充足されるものの対価で、収益の認識に伴い取り崩されます。

前連結会計年度に認識された収益の額のうち期首現在の契約負債残高に含まれていた額は、326百万円であります。

当連結会計年度に認識された収益の額のうち期首現在の契約負債残高に含まれていた額は、278百万円であります。

(2) 残存履行義務に配分した取引価格

残存履行義務に配分した取引価格の総額及び収益の認識が見込まれる期間は以下のとおりです。

(単位：百万円)

	前連結会計年度	当連結会計年度
1年以内	278	247
1年超	71	60
合計	349	307

(セグメント情報等)

【セグメント情報】

1. 報告セグメントの概要

当社グループの報告セグメントは、当社の構成単位のうち分離された財務情報が入手可能であり、取締役会が、経営資源の配分の決定及び業績を評価するために、定期的に検討を行う対象となっているものです。

当社グループは、植林を含む山林経営、床材・造作材などの総合木質建材や厨房機器などの住宅設備機器の製造及び販売を主たる事業とした「住宅建材設備事業」と間伐材等由来の木質バイオマス・一般木質バイオマス・建設資材廃棄物などの燃料を用いたバイオマス発電及び売電を主たる事業とした「発電事業」の2つを報告セグメントとしています。

2. 報告セグメントごとの売上高、利益又は損失、資産、負債その他の項目の金額の算定方法

報告されている事業セグメントの会計処理の方法は、棚卸資産の評価基準を除き、「連結財務諸表作成のための基本となる重要な事項」における記載と概ね同一です。報告セグメントの利益は、営業利益ベースの数値です。

セグメント間の内部収益及び振替高は市場実勢価格に基づいています。

3. 報告セグメントごとの売上高、利益又は損失、資産、負債その他の項目の金額に関する情報及び収益の分解情報

前連結会計年度（自 2024年4月1日 至 2025年3月31日）

(単位：百万円)

	住宅建材 設備事業	発電事業	計	調整額	連結財務諸表 計上額(注)
売上高					
床材	7,070	—	7,070	—	7,070
造作材	33,442	—	33,442	—	33,442
その他建材	19,504	—	19,504	—	19,504
住宅設備機器	4,084	—	4,084	—	4,084
発電	—	1,055	1,055	—	1,055
顧客との契約から生じる収益	64,101	1,055	65,157	—	65,157
その他の収益	—	—	—	—	—
外部顧客への売上高	64,101	1,055	65,157	—	65,157
セグメント間の内部売上高又は振替高	39	—	39	△39	—
計	64,141	1,055	65,197	△39	65,157
セグメント利益	1,251	59	1,310	—	1,310
セグメント資産	101,171	934	102,106	—	102,106
セグメント負債	56,322	170	56,492	—	56,492
その他の項目					
減価償却費	3,546	40	3,586	—	3,586
有形固定資産及び無形固定資産の増加額	4,399	6	4,406	—	4,406

(注) セグメント利益は、連結損益計算書の営業利益と一致しています。

当連結会計年度（自 2025年4月1日 至 2026年3月31日）

（単位：百万円）

	住宅建材 設備事業	発電事業	計	調整額	連結財務諸表 計上額（注）
売上高					
床材	6,804	—	6,804	—	6,804
造作材	35,076	—	35,076	—	35,076
その他建材	19,074	—	19,074	—	19,074
住宅設備機器	3,990	—	3,990	—	3,990
発電	—	1,054	1,054	—	1,054
顧客との契約から生じる収益	64,945	1,054	66,000	—	66,000
その他の収益	—	—	—	—	—
外部顧客への売上高	64,945	1,054	66,000	—	66,000
セグメント間の内部売上高又は振替高	47	—	47	△47	—
計	64,992	1,054	66,047	△47	66,000
セグメント利益	1,024	206	1,230	—	1,230
セグメント資産	103,326	924	104,251	—	104,251
セグメント負債	58,764	192	58,956	—	58,956
その他の項目					
減価償却費	3,578	37	3,616	—	3,616
有形固定資産及び無形固定資産の増加額	6,230	—	6,230	—	6,230

（注）セグメント利益は、連結損益計算書の営業利益と一致しています。

【関連情報】

前連結会計年度（自 2024年4月1日 至 2025年3月31日）

1. 製品及びサービスごとの情報

当連結会計年度の製品及びサービスごとの情報はセグメント情報に記載のとおりです。

2. 地域ごとの情報

(1) 売上高

(単位：百万円)

日本	ニュージーランド	英国	その他の地域（注）2	合計
49,532	10,245	2,220	3,159	65,157

（注）1. 売上高は顧客の所在地を基礎とし、国又は地域に分類しています。

2. その他の地域……米国、オーストラリア、インドネシア共和国、台湾、ベルギー王国等

(2) 有形固定資産

(単位：百万円)

日本	ニュージーランド	その他の地域（注）	合計
16,755	35,179	6,702	58,637

（注）その他の地域……インドネシア共和国、フィリピン共和国、中華人民共和国

3. 主要な顧客ごとの情報

(単位：百万円)

顧客の名称又は氏名	売上高	関連するセグメント名
住友林業(株)	8,338	住宅建材設備事業
SMB建材(株)	7,560	住宅建材設備事業

当連結会計年度（自 2025年4月1日 至 2026年3月31日）

1. 製品及びサービスごとの情報

当連結会計年度の製品及びサービスごとの情報はセグメント情報に記載のとおりです。

2. 地域ごとの情報

(1) 売上高

(単位：百万円)

日本	ニュージーランド	米国	その他の地域（注）2	合計
47,560	11,441	3,253	3,744	66,000

（注）1. 売上高は顧客の所在地を基礎とし、国又は地域に分類しています。

2. その他の地域……英国、インドネシア共和国、オーストラリア、台湾、フランス共和国等

(2) 有形固定資産

(単位：百万円)

日本	ニュージーランド	その他の地域（注）	合計
16,375	38,313	6,927	61,616

（注）その他の地域……インドネシア共和国、フィリピン共和国、中華人民共和国

3. 主要な顧客ごとの情報

(単位：百万円)

顧客の名称又は氏名	売上高	関連するセグメント名
住友林業(株)	8,001	住宅建材設備事業
SMB建材(株)	7,268	住宅建材設備事業

【報告セグメントごとの固定資産の減損損失に関する情報】

前連結会計年度（自 2024年4月1日 至 2025年3月31日）

（単位：百万円）

	住宅建材 設備事業	発電事業	計	全社・消去	連結財務諸表 計上額
減損損失	51	—	51	—	51

当連結会計年度（自 2025年4月1日 至 2026年3月31日）

（単位：百万円）

	住宅建材 設備事業	発電事業	計	全社・消去	連結財務諸表 計上額
減損損失	2,271	—	2,271	—	2,271

（注）「住宅建材設備事業」の減損損失のうち、2,209百万円は「事業再編損」に含まれています。

【報告セグメントごとののれんの償却額及び未償却残高に関する情報】

前連結会計年度（自 2024年4月1日 至 2025年3月31日）

該当事項はありません。

当連結会計年度（自 2025年4月1日 至 2026年3月31日）

該当事項はありません。

【報告セグメントごとの負ののれん発生益に関する情報】

前連結会計年度（自 2024年4月1日 至 2025年3月31日）

該当事項はありません。

当連結会計年度（自 2025年4月1日 至 2026年3月31日）

該当事項はありません。

【関連当事者情報】

関連当事者との取引

連結財務諸表提出会社と関連当事者との取引

連結財務諸表提出会社の役員及び主要株主（個人の場合に限る。）等

前連結会計年度（自 2024年4月1日 至 2025年3月31日）

種類	会社等の名称又は氏名	所在地	資本金又は出資金(百万円)	事業の内容又は職業	議決権等の所有(被所有)割合(%)	関連当事者との関係	取引の内容	取引金額(百万円)	科目	期末残高(百万円)
役員及びそれらの近親者が議決権の過半数を所有している会社	中本造林株式会社 (注) 2	広島県 廿日市市	45	製材業及び外壁材の製造	(被所有)直接1.2%	固有製品の仕入及び販売	製材品の販売	95	売掛金	3
							外壁材の仕入	580	買掛金	63
役員及びその近親者	中本祐昌 (公益財団法人ウッドワン美術館)	—	—	・当社代表取締役社長 ・ウッドワン美術館評議員	(被所有)直接2.8%	—	寄付金(注) 3	50	—	—

(注) 1. 取引条件及び取引条件の決定方針等

取引価格については、一般的な市場価格を参考に相互協議のうえ、決定しています。支払条件についても一般の取引と同様な支払条件となっています。

2. 当社代表取締役中本祐昌及び近親者による、中本造林株式会社の議決権の所有割合は100%です。

3. 当社の社会貢献、当該美術館の活動目的を達成するために、当社取締役会にて決議のうえ、当該美術館に寄付の実施並びに当社所有の美術品及び建物の無償貸与をしています。

当連結会計年度（自 2025年4月1日 至 2026年3月31日）

種類	会社等の名称又は氏名	所在地	資本金又は出資金(百万円)	事業の内容又は職業	議決権等の所有(被所有)割合(%)	関連当事者との関係	取引の内容	取引金額(百万円)	科目	期末残高(百万円)
役員及びそれらの近親者が議決権の過半数を所有している会社	中本造林株式会社 (注) 2	広島県 廿日市市	45	製材業及び外壁材の製造	(被所有)直接1.2%	固有製品の仕入及び販売	製材品の販売	66	売掛金	3
							外壁材の仕入	537	買掛金	47
役員及びその近親者	中本祐昌 (公益財団法人ウッドワン美術館)	—	—	・当社代表取締役社長 ・ウッドワン美術館評議員	(被所有)直接2.8%	—	寄付金(注) 3	50	—	—

(注) 1. 取引条件及び取引条件の決定方針等

取引価格については、一般的な市場価格を参考に相互協議のうえ、決定しています。支払条件についても一般の取引と同様な支払条件となっています。

2. 当社代表取締役中本祐昌及び近親者による、中本造林株式会社の議決権の所有割合は100%です。

3. 当社の社会貢献、当該美術館の活動目的を達成するために、当社取締役会にて決議のうえ、当該美術館に寄付の実施並びに当社所有の美術品及び建物の無償貸与をしています。

(1株当たり情報)

	前連結会計年度 (自 2024年4月1日 至 2025年3月31日)	当連結会計年度 (自 2025年4月1日 至 2026年3月31日)
1株当たり純資産額	4,794円96銭	4,761円14銭
1株当たり当期純利益又は1株当たり当期純損失 (△)	190円97銭	△156円50銭
潜在株式調整後1株当たり当期純利益	—	—

(注) 1. 当連結会計年度の潜在株式調整後1株当たり当期純利益については、潜在株式は存在するものの1株当たり当期純損失であるため記載していません。なお、前連結会計年度の潜在株式調整後1株当たり当期純利益については、希薄化効果を有している潜在株式が存在しないため記載していません。

2. 1株当たり純資産額、1株当たり当期純利益又は1株当たり当期純損失及び潜在株式調整後1株当たり当期純利益の算定上の基礎は、以下のとおりであります。

(1) 1株当たり純資産額

項目	前連結会計年度末 (2025年3月31日)	当連結会計年度末 (2026年3月31日)
純資産の部の合計(百万円)	45,614	45,294
普通株式に係る純資産額(百万円)	44,636	44,318
差額の主な内訳(百万円)		
新株予約権	71	64
非支配株主持分	906	910
普通株式の発行済株式数(株)	9,841,969	9,841,969
普通株式の自己株式数(株)	533,025	533,518
1株当たり純資産額の算定に用いられた普通株式 の数(株)	9,308,944	9,308,451

(2) 1株当たり当期純利益又は1株当たり当期純損失

項目	前連結会計年度 (自 2024年4月1日 至 2025年3月31日)	当連結会計年度 (自 2025年4月1日 至 2026年3月31日)
1株当たり当期純利益又は1株当たり当期純損失 (△)		
親会社株主に帰属する当期純利益又は親会社株主 に帰属する当期純損失(△)(百万円)	1,777	△1,456
普通株主に帰属しない金額(百万円)	—	—
普通株式に係る親会社株主に帰属する当期純利益 又は親会社株主に帰属する当期純損失(△)(百 万円)	1,777	△1,456
普通株式の期中平均株式数(株)	9,309,169	9,308,749
潜在株式調整後1株当たり当期純利益		
親会社株主に帰属する当期純利益調整額 (百万円)	—	—
普通株式増加数(株)	—	—
希薄化効果を有しないため、潜在株式調整後1株 当たり当期純利益の算定に含まれなかった潜在株 式の概要	新株予約権の潜在株式の数 390,700株	新株予約権の潜在株式の数 313,500株

(重要な後発事象)

該当事項はありません。

⑤【連結附属明細表】

【社債明細表】

会社名	銘柄	発行年月日	当期首残高 (百万円)	当期末残高 (百万円)	利率 (%)	担保	償還期限
株式会社 ウッドワン	第20回無担保社債 (適格機関投資家限定、 分割譲渡制限特約付)	2024年 12月13日	2,000 (-)	2,000 (-)	1.47	無担保社債	2031年 12月12日
合計	-	-	2,000 (-)	2,000 (-)	-	-	-

(注) 1. () 内書は、1年以内の償還予定額であります。

2. 連結決算日後5年内における1年ごとの償還予定額の総額は以下のとおりです。

1年以内 (百万円)	1年超2年以内 (百万円)	2年超3年以内 (百万円)	3年超4年以内 (百万円)	4年超5年以内 (百万円)
-	-	-	-	-

【借入金等明細表】

区分	当期首残高 (百万円)	当期末残高 (百万円)	平均利率 (%)	返済期限
短期借入金	11,970	14,647	3.6	-
1年以内に返済予定の長期借入金	7,574	5,962	2.2	-
1年以内に返済予定のリース債務	208	283	4.0	-
長期借入金(1年以内に返済予定のものを除く)	18,384	20,234	2.2	2027年4月 ~2032年5月
リース債務(1年以内に返済予定のものを除く)	3,119	3,454	3.8	2027年4月 ~2086年3月
その他有利子負債	-	-	-	-
合計	41,257	44,582	-	-

(注) 1. 「平均利率」については、借入金等の期末残高に対する加重平均利率を記載しています。なお、借入金等の残高、平均利率の計算には外貨建借入金等が含まれています。

2. 上記の金融機関からの借入金の一部については、財務制限条項が付されており、その内容は、注記事項(連結貸借対照表関係)に記載のとおりです。

3. 長期借入金及びリース債務(1年以内に返済予定のものを除く)の連結決算日後5年内における返済予定額は以下のとおりです。

	1年超2年以内 (百万円)	2年超3年以内 (百万円)	3年超4年以内 (百万円)	4年超5年以内 (百万円)
長期借入金	8,420	7,693	2,674	1,320
リース債務	252	210	137	116

【資産除去債務明細表】

該当事項はありません。

(2) 【その他】

当連結会計年度における半期情報等

	中間連結会計期間	当連結会計年度
売上高（百万円）	31,533	66,000
税金等調整前中間純利益又は税金等調整前当期純損失（△）（百万円）	1,065	△341
親会社株主に帰属する中間純利益又は親会社株主に帰属する当期純損失（△）（百万円）	766	△1,456
1株当たり中間純利益又は1株当たり当期純損失（△）（円）	82.38	△156.50

2 【財務諸表等】

(1) 【財務諸表】

① 【貸借対照表】

(単位：百万円)

	前事業年度 (2025年3月31日)	当事業年度 (2026年3月31日)
資産の部		
流動資産		
現金及び預金	3,283	2,273
受取手形	351	321
売掛金	※2 5,614	※2 5,594
商品及び製品	4,246	4,512
仕掛品	836	941
原材料及び貯蔵品	3,339	3,461
その他	※2 3,216	※2 4,737
貸倒引当金	△4	—
流動資産合計	20,882	21,842
固定資産		
有形固定資産		
建物	2,394	2,236
構築物	86	76
機械及び装置	1,192	1,173
車両運搬具	2	1
工具、器具及び備品	1,084	1,093
土地	9,370	9,370
リース資産	9	26
建設仮勘定	254	190
有形固定資産合計	14,395	14,168
無形固定資産		
ソフトウェア	615	609
リース資産	16	—
その他	11	10
無形固定資産合計	643	620
投資その他の資産		
投資有価証券	3,017	2,983
関係会社株式	23,519	23,519
美術品	7,740	7,680
その他	706	749
貸倒引当金	△122	△121
投資その他の資産合計	34,861	34,812
固定資産合計	49,900	49,601
資産合計	70,783	71,443

(単位：百万円)

	前事業年度 (2025年3月31日)	当事業年度 (2026年3月31日)
負債の部		
流動負債		
買掛金	※2 2,018	※2 2,021
電子記録債務	2,665	2,185
短期借入金	※2, ※3 2,700	※2, ※3 2,500
1年内返済予定の長期借入金	※3 4,653	※3 3,243
リース債務	21	6
未払金	※2 1,115	※2 1,051
未払費用	443	397
未払法人税等	482	423
契約負債	349	307
賞与引当金	800	739
その他	249	※2 371
流動負債合計	15,500	13,248
固定負債		
社債	2,000	2,000
長期借入金	※3 12,384	※3 13,676
リース債務	6	22
繰延税金負債	131	153
退職給付引当金	906	822
役員退職慰労引当金	426	444
その他	191	163
固定負債合計	16,048	17,282
負債合計	31,548	30,531
純資産の部		
株主資本		
資本金	7,324	7,324
資本剰余金		
資本準備金	7,815	7,815
資本剰余金合計	7,815	7,815
利益剰余金		
利益準備金	836	836
その他利益剰余金		
土地圧縮積立金	807	807
償却資産圧縮積立金	162	144
別途積立金	15,130	15,130
繰越利益剰余金	7,649	9,376
利益剰余金合計	24,585	26,294
自己株式	△2,053	△2,053
株主資本合計	37,672	39,381
評価・換算差額等		
その他有価証券評価差額金	1,489	1,466
評価・換算差額等合計	1,489	1,466
新株予約権	71	64
純資産合計	39,234	40,912
負債純資産合計	70,783	71,443

②【損益計算書】

(単位：百万円)

	前事業年度 (自 2024年 4月 1日 至 2025年 3月 31日)	当事業年度 (自 2025年 4月 1日 至 2026年 3月 31日)
売上高	※5 48,563	※5 46,783
売上原価	※5 33,753	※5 31,766
売上総利益	14,809	15,016
販売費及び一般管理費	※1, ※5 12,851	※1, ※5 12,904
営業利益	1,958	2,112
営業外収益		
受取利息	※5 48	※5 86
受取配当金	102	※5 802
仕入割引	※5 38	※5 42
受取賃貸料	※5 135	※5 134
為替差益	0	—
その他	※5 54	※5 56
営業外収益合計	380	1,121
営業外費用		
支払利息	※5 194	※5 255
社債利息	18	29
売上割引	382	352
シンジケートローン手数料	79	40
為替差損	—	0
その他	67	47
営業外費用合計	743	726
経常利益	1,595	2,507
特別利益		
固定資産売却益	※2 0	※2 0
新株予約権戻入益	30	18
特別利益合計	30	18
特別損失		
固定資産売却損	※3 4	※3 0
固定資産除却損	※4 7	※4 7
投資有価証券評価損	9	0
減損損失	47	61
特別損失合計	70	68
税引前当期純利益	1,555	2,457
法人税、住民税及び事業税	510	492
法人税等調整額	△39	32
法人税等合計	471	524
当期純利益	1,083	1,932

③【株主資本等変動計算書】

前事業年度（自 2024年4月1日 至 2025年3月31日）

（単位：百万円）

	株主資本											株主資本合計
	資本金	資本剰余金			利益準備金	利益剰余金				自己株式		
		資本準備金	その他資本剰余金	資本剰余金合計		その他利益剰余金					利益剰余金合計	
						土地圧縮積立金	償却資産圧縮積立金	別途積立金	繰越利益剰余金			
当期首残高	7,324	7,815	—	7,815	836	817	184	15,130	6,755	23,725	△2,052	36,812
当期変動額												
圧縮記帳積立金の取崩						△10	△22		33	—		—
剰余金の配当									△223	△223		△223
当期純利益									1,083	1,083		1,083
自己株式の取得											△0	△0
自己株式の処分												—
自己株式処分差損の振替												—
株主資本以外の項目の当期変動額（純額）												
当期変動額合計	—	—	—	—	—	△10	△22	—	893	860	△0	859
当期末残高	7,324	7,815	—	7,815	836	807	162	15,130	7,649	24,585	△2,053	37,672

	評価・換算差額等		新株予約権	純資産合計
	その他有価証券評価差額金	評価・換算差額等合計		
当期首残高	1,612	1,612	90	38,515
当期変動額				
圧縮記帳積立金の取崩				—
剰余金の配当				△223
当期純利益				1,083
自己株式の取得				△0
自己株式の処分				—
自己株式処分差損の振替				—
株主資本以外の項目の当期変動額（純額）	△122	△122	△18	△140
当期変動額合計	△122	△122	△18	718
当期末残高	1,489	1,489	71	39,234

当事業年度（自 2025年4月1日 至 2026年3月31日）

（単位：百万円）

	株主資本											株主資本合計
	資本金	資本剰余金			利益準備金	利益剰余金				自己株式		
		資本準備金	その他資本剰余金	資本剰余金合計		その他利益剰余金					利益剰余金合計	
						土地圧縮積立金	償却資産圧縮積立金	別途積立金	繰越利益剰余金			
当期首残高	7,324	7,815	—	7,815	836	807	162	15,130	7,649	24,585	△2,053	37,672
当期変動額												
圧縮記帳積立金の取崩							△17		17	—		—
剰余金の配当									△223	△223		△223
当期純利益									1,932	1,932		1,932
自己株式の取得											△0	△0
自己株式の処分												—
自己株式処分差損の振替												—
株主資本以外の項目の当期変動額（純額）												
当期変動額合計	—	—	—	—	—	—	△17	—	1,726	1,709	△0	1,708
当期末残高	7,324	7,815	—	7,815	836	807	144	15,130	9,376	26,294	△2,053	39,381

	評価・換算差額等		新株予約権	純資産合計
	その他有価証券評価差額金	評価・換算差額等合計		
当期首残高	1,489	1,489	71	39,234
当期変動額				
圧縮記帳積立金の取崩				—
剰余金の配当				△223
当期純利益				1,932
自己株式の取得				△0
自己株式の処分				—
自己株式処分差損の振替				—
株主資本以外の項目の当期変動額（純額）	△23	△23	△7	△30
当期変動額合計	△23	△23	△7	1,677
当期末残高	1,466	1,466	64	40,912

【注記事項】

(重要な会計方針)

1. 有価証券の評価基準及び評価方法

(1) 子会社株式は移動平均法に基づく原価法によっています。

(2) その他有価証券

① 市場価格のない株式等以外のものは時価法（評価差額は、全部純資産直入法により処理し、売却原価は移動平均法により算定）によっています。

② 市場価格のない株式等は移動平均法に基づく原価法によっています。

2. デリバティブ取引により生ずる債権及び債務

時価法によっています。

3. 棚卸資産の評価基準及び評価方法

評価基準は原価法（貸借対照表価額は収益性の低下による簿価切下げの方法により算定）によっています。

(1) 商品・製品・仕掛品・原材料（主要材料）

移動平均法

(2) 原材料（補助材料）及び貯蔵品

最終仕入原価法

4. 固定資産の減価償却の方法

(1) 有形固定資産（リース資産を除く）

定率法によっています。ただし、1998年4月1日以降に取得した建物（建物附属設備は除く）並びに2016年4月1日以降に取得した建物附属設備と構築物については定額法を採用しています。なお、耐用年数及び残存価額については、法人税法に規定する方法と同一の基準によっています。また、取得価額10万円以上20万円未満の少額減価償却資産については、一括償却資産として、3年間で均等償却する方法によっています。

(2) 無形固定資産（リース資産を除く）

定額法によっています。なお、耐用年数については、法人税法に規定する方法と同一の基準によっています。また、ソフトウェア（自社利用分）については、社内における利用可能期間（5年）に基づく定額法によっています。

(3) 長期前払費用

均等償却によっています。なお、償却期間については、法人税法に規定する方法と同一の基準によっています。

(4) リース資産

所有権移転外ファイナンス・リース取引に係るリース資産

リース期間を耐用年数とし、残存価額を零とする定額法を採用しています。

5. 繰延資産の処理方法

社債発行費

支出時に全額費用処理しています。なお、当事業年度においては計上していません。

6. 引当金の計上基準

(1) 貸倒引当金

諸債権の貸倒れに備えるものであって、一般債権については貸倒実績率による計算額を、貸倒懸念債権等特定の債権については個別に回収可能性を検討し、回収不能見込額を計上しています。

(2) 賞与引当金

従業員の賞与の支給に備えるものであって、次回支給見込額に基づき当事業年度に属する月分の要支給見込額の全額を計上しています。

(3) 役員賞与引当金

役員賞与の支給に備えるため、当事業年度末における支給見込額のうち、当事業年度負担額を計上しています。なお、当事業年度においては計上していません。

(4) 退職給付引当金

従業員の退職給付に備えるものであって、当事業年度末における退職給付債務及び年金資産の見込額に基づき、当事業年度末において発生していると認められる額を計上しています。

①退職給付見込額の期間帰属方法

退職給付債務の算定にあたり、退職給付見込額を当事業年度末までの期間に帰属させる方法については、給付算定式基準によっています。

②数理計算上の差異及び過去勤務費用の費用処理方法

過去勤務費用については、その発生時に一括して費用処理しています。

数理計算上の差異については、その発生時の従業員の平均残存勤務期間以内の一定の年数（5年）による定額法により、それぞれ発生翌事業年度から費用処理することとしています。

(5) 役員退職慰労引当金

役員の退職慰労金の支給に備えるため、規程に基づく当事業年度末における要支給額を計上しています。

7. 収益及び費用の計上基準

当社の顧客との契約から生じる収益に関する主要な事業における主な履行義務の内容及び当該履行義務を充足する通常の時点（収益を認識する通常の時点）は以下のとおりです。

① 住宅建材設備事業

住宅建材設備事業では、主に床材・造作材などの総合木質建材や厨房機器などの住宅設備機器の製造及び販売を行っています。製品の販売には、顧客との契約に基づく当該製品の引き渡し、それに付随する製品保証サービスの提供が含まれており、製品の引き渡しと製品保証サービスの提供をそれぞれ独立した履行義務として識別しています。製品の引き渡しについては、製品を引き渡した時点で、顧客が当該製品に対する支配を獲得し、履行義務が充足されると判断していることから、当該製品の引渡時点で収益を認識しています。ただし、製品の国内の販売については、出荷時から当該製品の支配が顧客に移転される時までの期間が通常の期間であるため、出荷時に収益を認識しています。製品保証サービスの提供については、履行義務が時の経過につれて充足されるため、保証期間に応じて均等按分し、収益を認識しています。

取引価格の算定については、顧客との契約において約束された対価から、値引き、リベート等を控除した金額で算定しています。これらの履行義務に対する対価は、履行義務充足後、別途定める支払条件により1年以内に受領しており、重要な金融要素は含んでいません。

取引価格の履行義務への配分額の算定にあたっては、過去の実績等を基に見積もったそれぞれの独立販売価格の比率に基づいて、各履行義務に配分しています。

② 発電事業

発電事業では、バイオマス発電による電気の販売を行っており、発電した電気を顧客との契約において供給した時点で履行義務を充足したと判断し、発電量に応じて契約に定められた金額に基づいて収益を認識しています。

8. ヘッジ会計の方法

(1) ヘッジ会計の方法

原則として繰延ヘッジ処理によっています。

なお、振当処理の要件を満たしている為替予約等は振当処理をし、特例処理の要件を満たしている金利スワップについては、特例処理によっています。

(2) ヘッジ手段とヘッジ対象

通貨関連は為替予約等をヘッジ手段とし、外貨建取引をヘッジ対象としています。また、金利関係は金利スワップ取引をヘッジ手段とし、借入金の支払金利をヘッジ対象としています。

(3) ヘッジ方針

内部規程に基づき為替変動リスク及び金利リスクをヘッジすることを目的とし、実需の範囲内でデリバティブ取引を利用する方針です。

(4) ヘッジ有効性評価の方法

ヘッジ手段がヘッジ対象である予定取引の重要な条件と同一であり、ヘッジ開始時及びその後も継続して相場変動を完全に相殺するものであると想定できるため、ヘッジの有効性の判定を省略しています。特例処理による金利スワップについては、その要件を満たしていることの確認をもって有効性の判定に替えています。なお、当事業年度においてデリバティブ取引はありません。

9. その他財務諸表作成のための重要な事項

退職給付に係る会計処理

退職給付に係る未認識数理計算上の差異及び未認識過去勤務費用の未処理額の会計処理の方法は、連結財務諸表におけるこれらの会計処理の方法と異なっています。

(重要な会計上の見積り)

1. 繰延税金資産の回収可能性

(1) 当事業年度の財務諸表に計上した金額

(単位：百万円)

	前事業年度	当事業年度
繰延税金資産	—	—
繰延税金負債	131	153

(2) 識別した項目に係る重要な会計上の見積りの内容に関する情報

(1)の金額の算出方法は、連結財務諸表「注記事項（重要な会計上の見積り）1. 繰延税金資産の回収可能性」の内容と同一です。

2. 固定資産の減損処理

(1) 当事業年度の財務諸表に計上した金額

(単位：百万円)

	前事業年度	当事業年度
減損損失	47	61

(2) 識別した項目に係る重要な会計上の見積りの内容に関する情報

(1)の金額の算出方法は、連結財務諸表「注記事項（重要な会計上の見積り）2. 固定資産の減損処理」の内容と同一です。

3. 株式会社フォレストワンに対する投融資の評価

(1) 当事業年度計上額

関係会社株式 160百万円 貸付金（流動資産その他） 690百万円

(2) その他見積りの内容に関する理解に資する情報

市場価格のない関係会社株式については、実質価額が著しく低下した場合には、回復可能性が十分な証拠によって裏付けられる場合を除き、評価損を認識することとしております。また、貸付金については、個別に回収可能性を勘案し、回収不能見込額を貸倒引当金として計上することとしております。

株式会社フォレストワンに対する投融資の評価は、主に同社が保有する固定資産の減損の要否に影響を受けません。同社が保有する固定資産の減損は、同社の事業計画等を基礎としており、事業計画等に含まれる仮定には不確実性があるため、これらが市場環境の変化等により見直しが必要となる場合には、関係会社株式及び貸倒引当金の金額に重要な影響を与える可能性があります。

当事業年度においては、株式会社フォレストワン庄原工場に係る投資初期段階の減価償却負担等により損失を計上しているものの、実質価額は著しく低下しておらず、貸付金についても回収可能と判断されたことから、評価損及び貸倒引当金は計上しておりません。

(貸借対照表関係)

1 偶発債務（保証債務）

下記会社の金融機関等からの借入債務に対する保証

	前事業年度 (2025年3月31日)	当事業年度 (2026年3月31日)
Juken New Zealand Ltd.	14,905百万円 (うち13,215百万円は、155百万ニュージーランドドル)	17,451百万円 (うち15,914百万円は、173百万ニュージーランドドル)
Juken Sangyo(Phils.)Corp.	100	100
沃達王國際有限公司	1,050	1,050
PT.Woodone Integra Indonesia	1,978 (13百万米ドル)	2,530 (15百万米ドル)
計	18,033	21,131

※2 関係会社に対する金銭債権及び金銭債務（区分表示したものを除く）

	前事業年度 (2025年3月31日)	当事業年度 (2026年3月31日)
短期金銭債権	3,064百万円	4,569百万円
短期金銭債務	1,054	860

※3 財務制限条項

前事業年度 (2025年3月31日)	当事業年度 (2026年3月31日)												
<p>2024年9月26日締結のシンジケートローン方式によるコミットメントライン契約（契約総額5,000百万円、2025年3月31日現在借入金残高2,000百万円）において財務制限条項が付されています。</p> <p>これらの契約に基づく当事業年度末の借入未実行残高は、次のとおりです。</p> <p>コミットメントライン</p> <table border="1" style="width: 100%;"> <tr> <td>契約総額</td> <td style="text-align: right;">5,000百万円</td> </tr> <tr> <td>借入実行総額</td> <td style="text-align: right;">2,000</td> </tr> <tr> <td>借入未実行残高</td> <td style="text-align: right;">3,000</td> </tr> </table> <p>なお、下記①及び②の財務制限条項に抵触した場合に多数貸付人の協議が整わない場合は、期限の利益を喪失します。</p> <p>① 純資産維持</p> <p>2025年3月期第2四半期決算期末日以降、各年度の決算期末日及び第2四半期決算期末日において、提出会社の貸借対照表においては、純資産を2024年3月期の75%以上を維持し、連結の貸借対照表においては、純資産の部がマイナスでないこと。</p> <p>② 営業利益の維持</p> <p>2025年3月期以降の各年度の決算期における連結及び提出会社の損益計算書に示される営業損益が、損失とならないこと。</p>	契約総額	5,000百万円	借入実行総額	2,000	借入未実行残高	3,000	<p>2025年9月26日締結のシンジケートローン方式によるコミットメントライン契約（契約総額5,000百万円、2026年3月31日現在借入金残高2,000百万円）において財務制限条項が付されています。</p> <p>これらの契約に基づく当事業年度末の借入未実行残高は、次のとおりです。</p> <p>コミットメントライン</p> <table border="1" style="width: 100%;"> <tr> <td>契約総額</td> <td style="text-align: right;">5,000百万円</td> </tr> <tr> <td>借入実行総額</td> <td style="text-align: right;">2,000</td> </tr> <tr> <td>借入未実行残高</td> <td style="text-align: right;">3,000</td> </tr> </table> <p>なお、下記①及び②の財務制限条項に抵触した場合に多数貸付人の協議が整わない場合は、期限の利益を喪失します。</p> <p>① 純資産維持</p> <p>2026年3月期第2四半期決算期末日以降、各年度の決算期末日及び第2四半期決算期末日において、提出会社の貸借対照表においては、純資産を2025年3月期の75%以上を維持し、連結の貸借対照表においては、純資産の部がマイナスでないこと。</p> <p>② 営業利益の維持</p> <p>2026年3月期以降の各年度の決算期における連結及び提出会社の損益計算書に示される営業損益が、2期連続して損失とならないこと。なお、最初の判定は、2026年3月決算期及びその直前の期の決算を対象とする。</p>	契約総額	5,000百万円	借入実行総額	2,000	借入未実行残高	3,000
契約総額	5,000百万円												
借入実行総額	2,000												
借入未実行残高	3,000												
契約総額	5,000百万円												
借入実行総額	2,000												
借入未実行残高	3,000												
<p>2024年9月26日締結のシンジケートローン方式によるタームローン契約（契約総額4,100百万円、2025年3月31日現在借入金残高3,690百万円）において財務制限条項が付されています。</p> <p>これらの契約に基づく当事業年度末の借入未実行残高は、次のとおりです。</p> <p>タームローン</p> <table border="1" style="width: 100%;"> <tr> <td>契約総額</td> <td style="text-align: right;">4,100百万円</td> </tr> <tr> <td>借入実行総額</td> <td style="text-align: right;">4,100</td> </tr> <tr> <td>借入未実行残高</td> <td style="text-align: center;">-</td> </tr> </table> <p>なお、下記①及び②の財務制限条項に抵触した場合に多数貸付人の協議が整わない場合は、期限の利益を喪失します。</p> <p>① 純資産維持</p> <p>2025年3月期第2四半期決算期末日以降、各年度の決算期末日及び第2四半期決算期末日において、提出会社の貸借対照表においては、純資産を各年度の決算期末日については直前の第2四半期末日の75%以上、各年度の第2四半期末日については、直前の決算期末日の75%以上を維持し、連結の貸借対照表においては、純資産の部がマイナスでないこと。</p> <p>② 営業利益の維持</p> <p>2025年3月期以降の各年度の決算期における連結及び提出会社の損益計算書に示される営業損益が、損失とならないこと。</p>	契約総額	4,100百万円	借入実行総額	4,100	借入未実行残高	-	<p>2024年9月26日締結のシンジケートローン方式によるタームローン契約（契約総額4,100百万円、2026年3月31日現在借入金残高2,870百万円）において財務制限条項が付されています。</p> <p>これらの契約に基づく当事業年度末の借入未実行残高は、次のとおりです。</p> <p>タームローン</p> <table border="1" style="width: 100%;"> <tr> <td>契約総額</td> <td style="text-align: right;">4,100百万円</td> </tr> <tr> <td>借入実行総額</td> <td style="text-align: right;">4,100</td> </tr> <tr> <td>借入未実行残高</td> <td style="text-align: center;">-</td> </tr> </table> <p>なお、下記①及び②の財務制限条項に抵触した場合に多数貸付人の協議が整わない場合は、期限の利益を喪失します。</p> <p>① 純資産維持</p> <p>2025年3月期第2四半期決算期末日以降、各年度の決算期末日及び第2四半期決算期末日において、提出会社の貸借対照表においては、純資産を各年度の決算期末日については直前の第2四半期末日の75%以上、各年度の第2四半期末日については、直前の決算期末日の75%以上を維持し、連結の貸借対照表においては、純資産の部がマイナスでないこと。</p> <p>② 営業利益の維持</p> <p>2025年3月期以降の各年度の決算期における連結及び提出会社の損益計算書に示される営業損益が、損失とならないこと。</p>	契約総額	4,100百万円	借入実行総額	4,100	借入未実行残高	-
契約総額	4,100百万円												
借入実行総額	4,100												
借入未実行残高	-												
契約総額	4,100百万円												
借入実行総額	4,100												
借入未実行残高	-												

(損益計算書関係)

※1 販売費に属する費用のおおよその割合は前事業年度45%、当事業年度45%、一般管理費に属する費用のおおよその割合は前事業年度55%、当事業年度55%です。

販売費及び一般管理費のうち主要な費目及び金額は次のとおりです。

	前事業年度 (自 2024年4月1日 至 2025年3月31日)	当事業年度 (自 2025年4月1日 至 2026年3月31日)
運搬費	2,539百万円	2,515百万円
給料及び手当	3,223	3,213
賃借料	828	841
広告宣伝費	632	783
減価償却費	401	348
賞与引当金繰入額	546	509
退職給付費用	95	59
役員退職慰労引当金繰入額	24	24
貸倒引当金繰入額	2	△6

※2 固定資産売却益の内容は次のとおりです。

	前事業年度 (自 2024年4月1日 至 2025年3月31日)	当事業年度 (自 2025年4月1日 至 2026年3月31日)
機械及び装置	0百万円	0百万円
計	0	0

※3 固定資産売却損の内容は次のとおりです。

	前事業年度 (自 2024年4月1日 至 2025年3月31日)	当事業年度 (自 2025年4月1日 至 2026年3月31日)
建物	4百万円	－百万円
工具、器具及び備品	－	0
土地	0	－
計	4	0

※4 固定資産除却損の内容は次のとおりです。

	前事業年度 (自 2024年4月1日 至 2025年3月31日)	当事業年度 (自 2025年4月1日 至 2026年3月31日)
建物	0百万円	0百万円
機械及び装置	0	0
車両運搬具	－	0
工具、器具及び備品	1	0
除却費用	6	6
計	7	7

※5 関係会社との取引高

関係会社との取引に係るものが次のとおり含まれています。

	前事業年度 (自 2024年 4月 1日 至 2025年 3月 31日)	当事業年度 (自 2025年 4月 1日 至 2026年 3月 31日)
売上高	9百万円	10百万円
仕入高及び加工賃他	11,190	10,965
その他の営業外の取引高	159	837
(有価証券関係)		
子会社株式		
市場価格のない株式等の貸借対照表計上額		
区分	前事業年度 (2025年 3月 31日)	当事業年度 (2026年 3月 31日)
子会社株式	23,519百万円	23,519百万円

(税効果会計関係)

1. 繰延税金資産及び繰延税金負債の発生の主な原因別の内訳

	前事業年度 (2025年 3月 31日)	当事業年度 (2026年 3月 31日)
(繰延税金資産)		
退職給付引当金	557百万円	531百万円
未払事業税	42	42
賞与引当金	243	231
役員退職慰労引当金	133	139
減価償却費及び減損損失	386	402
税務上の収益認識差額	105	94
その他	146	147
繰延税金資産小計	1,616	1,589
評価性引当額	△513	△536
繰延税金資産合計	1,103	1,052
(繰延税金負債)		
退職給付信託設定益	△117	△109
圧縮記帳積立金等	△442	△434
有価証券評価差額	△673	△662
その他	△1	-
繰延税金負債合計	△1,234	△1,206
繰延税金資産(△は負債)の純額	△131	△153

2. 法定実効税率と税効果会計適用後の法人税等の負担率との間に重要な差異があるときの、当該差異の原因となった主要な項目別の内訳

	前事業年度 (2025年 3月 31日)	当事業年度 (2026年 3月 31日)
法定実効税率		30.5%
(調整)		
交際費等永久に損金に算入されない項目	法定実効税率と税効果	0.4
受取配当金等永久に益金に算入されない項目	会計適用後の法人税等	△8.9
住民税均等割	の負担率との間の差異	2.5
評価性引当額の増減額	が法定実効税率の100	0.9
試験研究等税額控除	分の5以下であるため	△0.7
賃上げ促進税額控除	注記を省略していま	△2.7
税率変更による期末繰延税金資産の増額修正	す。	△0.5
その他		△0.2
税効果会計適用後の法人税等の負担率		21.3

(企業結合等関係)

該当事項はありません。

(収益認識関係)

顧客との契約から生じる収益を理解するための基礎となる情報は、財務諸表「注記事項（重要な会計方針）7. 収益及び費用の計上基準」に記載のとおりです。

(重要な後発事象)

該当事項はありません。

④【附属明細表】

【有形固定資産等明細表】

(単位：百万円)

区分	資産の種類	当期首残高	当期増加額	当期減少額	当期償却額	当期末残高	減価償却累計額
有形固定資産	建物	2,394	19	0 —	177	2,236	15,110
	構築物	86	—	—	10	76	1,482
	機械及び装置	1,192	387	1 (0)	404	1,173	20,461
	車両運搬具	2	—	0 —	0	1	105
	工具、器具及び備品	1,084	40	0 —	30	1,093	1,963
	土地	9,370	—	—	—	9,370	—
	リース資産	9	22	—	5	26	5
	建設仮勘定	254	402	466 —	—	190	—
	計	14,395	871	469 (0)	628	14,168	39,128
無形固定資産	ソフトウェア	615	212	—	218	609	—
	リース資産	16	—	—	16	—	—
	その他	11	—	—	1	10	—
	計	643	212	—	235	620	—

(注)「当期減少額」欄の()内は内書きで、減損損失の計上額です。

【引当金明細表】

(単位：百万円)

科目	当期首残高	当期増加額	当期減少額	当期末残高
貸倒引当金	127	0	6	121
賞与引当金	800	739	800	739
役員退職慰労引当金	426	24	7	444

(2)【主な資産及び負債の内容】

連結財務諸表を作成しているため、記載を省略しています。

(3)【その他】

該当事項はありません。

第6【提出会社の株式事務の概要】

事業年度	毎年4月1日から翌年3月31日まで
定時株主総会	6月中
基準日	3月31日
剰余金の配当の基準日	9月30日、3月31日
1単元の株式数	100株
単元未満株式の買取り 取扱場所 株主名簿管理人 取次所 買取手数料	(特別口座) 東京都杉並区和泉二丁目8番4号 みずほ信託銀行株式会社 証券代行部 東京都千代田区丸の内一丁目3番3号 みずほ信託銀行株式会社 _____ 株式の売買の委託に係る手数料相当額として別途定める金額
公告掲載方法	日本経済新聞
株主に対する特典	ありません。

(注) 当社の株主は、その有する単元未満株式について、次に掲げる権利以外の権利を行使することができません。

- 1) 会社法第189条第2項各号に掲げる権利
- 2) 会社法第166条第1項の規定による請求をする権利
- 3) 株主の有する株式数に応じて募集株式の割当て及び募集新株予約権の割当てを受ける権利

第7【提出会社の参考情報】

1【提出会社の親会社等の情報】

当社には、親会社等はありません。

2【その他の参考情報】

当事業年度の開始日から有価証券報告書提出日までの間に次の書類を提出しています。

(1) 有価証券報告書及びその添付書類並びに確認書

事業年度 第73期（自 2024年4月1日 至 2025年3月31日）2025年6月23日関東財務局長に提出

(2) 内部統制報告書及びその添付書類

2025年6月23日関東財務局長に提出

(3) 半期報告書及び確認書

第74期中（自 2025年4月1日 至 2025年9月30日）2025年11月13日関東財務局長に提出

(4) 臨時報告書

企業内容等の開示に関する内閣府令第19条第2項第19号（連結会社の財政状態、経営成績及びキャッシュ・フローの状況に著しい影響を与える事象）に基づく臨時報告書

2025年6月5日関東財務局長に提出

企業内容等の開示に関する内閣府令第19条第2項第9号の2（株主総会における議決権行使の結果）に基づく臨時報告書

2025年7月1日関東財務局長に提出

企業内容等の開示に関する内閣府令第19条第2項第19号（連結会社の財政状態、経営成績及びキャッシュ・フローの状況に著しい影響を与える事象）に基づく臨時報告書

2026年5月7日関東財務局長に提出

第二部【提出会社の保証会社等の情報】

該当事項はありません。

独立監査人の監査報告書及び内部統制監査報告書

2026年6月24日

株式会社ウッドワン

取締役会 御中

昶和監査法人

広島事務所

指定社員 公認会計士 日浦 祐介
業務執行社員

指定社員 公認会計士 近藤 哲生
業務執行社員

<連結財務諸表監査>

監査意見

当監査法人は、金融商品取引法第193条の2第1項の規定に基づく監査証明を行うため、「経理の状況」に掲げられている株式会社ウッドワンの2025年4月1日から2026年3月31日までの連結会計年度の連結財務諸表、すなわち、連結貸借対照表、連結損益計算書、連結包括利益計算書、連結株主資本等変動計算書、連結キャッシュ・フロー計算書、連結財務諸表作成のための基本となる重要な事項、その他の注記及び連結附属明細表について監査を行った。

当監査法人は、上記の連結財務諸表が、我が国において一般に公正妥当と認められる企業会計の基準に準拠して、株式会社ウッドワン及び連結子会社の2026年3月31日現在の財政状態並びに同日をもって終了する連結会計年度の経営成績及びキャッシュ・フローの状況を、全ての重要な点において適正に表示しているものと認める。

監査意見の根拠

当監査法人は、我が国において一般に公正妥当と認められる監査の基準に準拠して監査を行った。監査の基準における当監査法人の責任は、「連結財務諸表監査における監査人の責任」に記載されている。当監査法人は、我が国における職業倫理に関する規定（社会的影響度の高い事業体の財務諸表監査に適用される規定を含む。）に従って、会社及び連結子会社から独立しており、また、監査人としてのその他の倫理上の責任を果たしている。当監査法人は、意見表明の基礎となる十分かつ適切な監査証拠を入手したと判断している。

監査上の主要な検討事項

監査上の主要な検討事項とは、当連結会計年度の連結財務諸表の監査において、監査人が職業的専門家として特に重要であると判断した事項である。監査上の主要な検討事項は、連結財務諸表全体に対する監査の実施過程及び監査意見の形成において対応した事項であり、当監査法人は、当該事項に対して個別に意見を表明するものではない。

住宅建材事業における有形固定資産の減損の兆候の判定	
監査上の主要な検討事項の内容及び決定理由	監査上の対応
1. 当期の連結財務諸表に計上した減損損失 株式会社ウッドワン（以下、ウッドワン）の当連結会計年度の連結貸借対照表に計上されている有形固定資産は、61,616百万円であり、連結総資産の59.1%と重要な割合を占めている。また、有形固定資産のうち、グループ内で山林経営と木材の一次加工を担う連結子会社のJuken New Zealand Ltd.（以下、JNL）の有形固定資産は38,313百万円で（うち、立木勘定は24,676百万円）連結有形固定資産の62.2%を占めている。 連結財務諸表注記（連結損益計算書関係）の※6 減損損	当監査法人は、住宅建材事業における有形固定資産の減損の兆候の判定を検討するに当たり、主として以下の監査手続を実施した。 1. 内部統制の評価 固定資産の減損プロセスに関連する内部統制の整備・運用状況の有効性を評価した。 2. 連結における有形固定資産のグルーピング ・JNLの事業再編の意思決定に至った経緯及び今後の事業

失に記載されているとおり、当連結会計年度において、JNLの事業再編の意思決定に伴い事業用資産について2,209百万円の減損損失を事業再編損に含めて計上している。

2. 連結プロセスにおける有形固定資産のグルーピング

ウッドワンは、連結プロセスにおける資産のグルーピングを会社間における事業の関連性や会社間の取引の内容、管理会計上の区分や投資の意思決定を行う際の単位の設定に応じて、住宅建材事業、住宅設備事業、発電事業の3つに分け、さらに住宅建材事業をJNLの保有する山林を活用し、製品を国内市場で販売するグループに属する会社とそれ以外の会社に分けている。この中で最も有形固定資産投資額が多いのはJNLを起点として住宅建材を製造、販売するグループである。

JNLは、自社の山林でウッドワングループの住宅建材事業における木材調達の重要な部分を賄っており、山林育成から伐採、木材加工、木質製品販売までの一貫生産体制を敷いているウッドワンのビジネスモデルの起点となる会社である。すなわち、JNLで約4万haの山林経営を行い、原材料である原木の生産を内製化し、基材等に加工し、その一部は連結子会社であるJuken Sangyo (Phils.) Corp. (以下、JPC)での加工を経た上で、また、他の一部は直接、親会社であるウッドワンに出荷し、同社の工場で製品化を行い、国内市場に住宅建材を販売している。このように住宅建材事業において、ウッドワン、JNL、JPC各社の工場間で相互補完することにより1つの製品を完成させており、管理会計上の区分や投資の意思決定を行う際の単位の設定が複数の連結会社を対象に行われている。そのため、連結の減損会計のプロセスにおいて、有形固定資産のグルーピングに関して経営の実態が適切に反映されるように、各社の個別財務諸表で用いられた有形固定資産のグルーピングの単位を連結財務諸表において見直しており、ウッドワンの住宅建材事業とJNL、JPCは全体を1つのグループとして有形固定資産の減損処理の可否を判定している。

3. JNLの事業再編の意思決定に伴う減損の兆候の識別

ウッドワンは、当連結会計年度にJNLの収益改善を目的として、ノースランド工場及びトライボード工場の事業再編に向けた労使協議を開始することを取締役会で決議している。この意思決定により、ノースランド工場及びトライボード工場は独立した資産グループとして識別し、減損の兆候があると判断した。これらの資産グループについては、帳簿価額を正味売却価額に基づく回収可能価額まで減額し、減損損失を計上している。

上記以外のJNLを起点として住宅建材を製造、販売するグループについては、減損の兆候は識別されていない。

4. 住宅建材事業における有形固定資産の減損の兆候の判定を監査上の主要な検討事項と判断した理由

減損会計のプロセスにおいて、最初に合理的な範囲で独立したキャッシュ・フローを生み出す単位にグルーピングを行う必要がある。企業が適用する資産のグルーピングの方法により、減損の認識の判定において、減損の兆候の有無が大きく左右され、また減損の兆候が認められた場合においても、実際に計上される減損損失の金額が大きく異なってくることから、資産のグルーピングは、減損の重要な

戦略を理解するため、会社への質問を行うとともに取締役会議事録等の関連資料を閲覧した。

- ・JNLの事業再編後の事業計画を閲覧し、資産のグルーピング単位について事業計画との整合性を確認するとともに、見直し後の資産グループが独立したキャッシュ・フローを生み出す最小の単位となっているかを検討した。

3. 減損の兆候の判定

- ・継続的な営業損益の判断の基礎となる会社の管理会計上の損益実績については、関連する資料等との照合により、その正確性を検討した。
- ・市場価値の著しい下落の有無について、主要な固定資産である山林については専門家の評価資料を閲覧し、土地については路線価や固定資産税評価額を基に市場価値が著しく下落していないかを検討した。
- ・JNLの事業再編以外に、減損の兆候となる事業の撤退の意思決定等による回収可能価額を著しく低下させる変化や経営環境の著しい悪化、用途変更等の状況がないか、取締役会その他の重要な会議体の議事録の閲覧、経営者に対する質問により確認した。

<p>手続である。</p> <p>特にウッドワンの住宅建材事業のようなグローバルな生産体制を敷いており、会社間で相互補完する事により1つの製品を完成させるような場合は、個別財務諸表において用いられた資産のグルーピングの単位について連結の見地からの見直しを適切に行わないと、資産のグルーピングが連結経営の実態を適切に反映していないことになる。このため、資産のグルーピングの方法については、慎重な検討が必要となる。</p> <p>また、当連結会計年度においては、前述したようにウッドワングループの重要な子会社であるJNLにおいて事業再編の意思決定を行い、グルーピングの単位を見直しているが、見直し後のグルーピングが会社の経営実態を適切に反映したものとなっているかを検討する必要がある。</p> <p>以上のような理由から、当監査法人は、住宅建材事業における有形固定資産の減損の兆候の判定が、当連結会計年度の連結財務諸表監査において特に重要であり、当該事項を監査上の主要な検討事項と判断した。</p>	
---	--

株式会社フォレストワンにおける有形固定資産の減損損失の認識の要否	
監査上の主要な検討事項の内容及び決定理由	監査上の対応
<p>株式会社ウッドワンの当連結会計年度の連結貸借対照表に計上されている有形固定資産は、61,616百万円であり、連結総資産の59.1%と重要な割合を占めている。また、有形固定資産のうち、グループ内で国産材の製材を担う連結子会社の株式会社フォレストワン（以下、フォレストワン）の有形固定資産は778百万円で連結有形固定資産の1.3%を占めている。</p> <p>会社はフォレストワンにおける有形固定資産の減損の兆候を判定するにあたり、全社を一つの単位として資産のグルーピングを行っている。減損の兆候があると認められる場合には、資産グループから得られる割引前将来キャッシュ・フローの総額と帳簿価額を比較することによって、減損損失の認識の要否を判定する必要がある。判定の結果、減損損失の認識が必要と判定された場合、帳簿価額を回収可能価額まで減額し、帳簿価額の減少額は減損損失として認識される。</p> <p>フォレストワンは、2024年4月に新工場を建設したものの、主力製品の販売体制の構築が当初計画より遅れていることなどにより、売上高は当初想定した計画を下回って推移し、営業損益は継続してマイナスとなっていることから、減損の兆候が認められる。このため、当連結会計年度において、減損損失の認識の判定が行われているが、割引前将来キャッシュ・フローの総額が資産の帳簿価額を上回ったため、減損損失の認識は不要と判断されている。</p> <p>当該判定に用いられる将来キャッシュ・フローはフォレストワンの事業計画を基礎として見積られるが、事業計画には売上高について営業施策の実施による販売数量の増加を見込むなど経営者による主要な仮定が含まれており、見積りの不確実性が高く、経営者による判断が見積りに重要な影響を及ぼす。</p> <p>以上のような理由から、当監査法人は、フォレストワンにおける有形固定資産の減損損失の認識の要否が、当連結会計年度の連結財務諸表監査において特に重要であり、当該事項を監査上の主要な検討事項と判断した。</p>	<p>当監査法人は、フォレストワンにおける有形固定資産の減損損失の認識の要否を検討するに当たり、主として以下の監査手続を実施した。</p> <ul style="list-style-type: none"> ・ 経営者の見積プロセスの有効性を評価するために、過年度における予算と実績を比較した。 ・ 将来キャッシュ・フローの見積りの基礎となる事業計画の作成に当たって採用された主要な仮定等について事業計画作成の責任者に質問し、その根拠資料と照合した。 ・ 主要な仮定である営業施策の実施による販売数量の増加について、同種の施策による過去の販売実績の推移と比較検討し、当該仮定の合理性を検討した。 ・ 将来キャッシュ・フローの見積りの不確実性を評価するため、監査人による独自の見積りを行い、減損損失の認識の判定に与える影響を検討した。

その他の記載内容

その他の記載内容は、有価証券報告書に含まれる情報のうち、連結財務諸表及び財務諸表並びにこれらの監査報告書以外の情報である。経営者の責任は、その他の記載内容を作成し開示することにある。また、監査役及び監査役会の責任は、その他の記載内容の報告プロセスの整備及び運用における取締役の職務の執行を監視することにある。

当監査法人の連結財務諸表に対する監査意見の対象にはその他の記載内容は含まれておらず、当監査法人はその他の記載内容に対して意見を表明するものではない。

連結財務諸表監査における当監査法人の責任は、その他の記載内容を通読し、通読の過程において、その他の記載内容と連結財務諸表又は当監査法人が監査の過程で得た知識との間に重要な相違があるかどうかを検討すること、また、そのような重要な相違以外にその他の記載内容に重要な誤りの兆候があるかどうか注意を払うことにある。

当監査法人は、実施した作業に基づき、その他の記載内容に重要な誤りがあると判断した場合には、その事実を報告することが求められている。

その他の記載内容に関して、当監査法人が報告すべき事項はない。

連結財務諸表に対する経営者並びに監査役及び監査役会の責任

経営者の責任は、我が国において一般に公正妥当と認められる企業会計の基準に準拠して連結財務諸表を作成し適正に表示することにある。これには、不正又は誤謬による重要な虚偽表示のない連結財務諸表を作成し適正に表示するために経営者が必要と判断した内部統制を整備及び運用することが含まれる。

連結財務諸表を作成するに当たり、経営者は、継続企業の前提に基づき連結財務諸表を作成することが適切であるかどうかを評価し、我が国において一般に公正妥当と認められる企業会計の基準に基づいて継続企業に関する事項を開示する必要がある場合には当該事項を開示する責任がある。

監査役及び監査役会の責任は、財務報告プロセスの整備及び運用における取締役の職務の執行を監視することにある。

連結財務諸表監査における監査人の責任

監査人の責任は、監査人が実施した監査に基づいて、全体としての連結財務諸表に不正又は誤謬による重要な虚偽表示がないかどうかについて合理的な保証を得て、監査報告書において独立の立場から連結財務諸表に対する意見を表明することにある。虚偽表示は、不正又は誤謬により発生する可能性があり、個別に又は集計すると、連結財務諸表の利用者の意思決定に影響を与えると合理的に見込まれる場合に、重要性があると判断される。

監査人は、我が国において一般に公正妥当と認められる監査の基準に従って、監査の過程を通じて、職業的専門家としての判断を行い、職業的懐疑心を保持して以下を実施する。

- ・ 不正又は誤謬による重要な虚偽表示リスクを識別し、評価する。また、重要な虚偽表示リスクに対応した監査手続を立案し、実施する。監査手続の選択及び適用は監査人の判断による。さらに、意見表明の基礎となる十分かつ適切な監査証拠を入手する。
- ・ 連結財務諸表監査の目的は、内部統制の有効性について意見表明するためのものではないが、監査人は、リスク評価の実施に際して、状況に応じた適切な監査手続を立案するために、監査に関連する内部統制を検討する。
- ・ 経営者が採用した会計方針及びその適用方法の適切性、並びに経営者によって行われた会計上の見積りの合理性及び関連する注記事項の妥当性を評価する。
- ・ 経営者が継続企業を前提として連結財務諸表を作成することが適切であるかどうか、また、入手した監査証拠に基づき、継続企業の前提に重要な疑義を生じさせるような事象又は状況に関して重要な不確実性が認められるかどうか結論付ける。継続企業の前提に関する重要な不確実性が認められる場合は、監査報告書において連結財務諸表の注記事項に注意を喚起すること、又は重要な不確実性に関する連結財務諸表の注記事項が適切でない場合は、連結財務諸表に対して除外事項付意見を表明することが求められている。監査人の結論は、監査報告書日までに入手した監査証拠に基づいているが、将来の事象や状況により、企業は継続企業として存続できなくなる可能性がある。
- ・ 連結財務諸表の表示及び注記事項が、我が国において一般に公正妥当と認められる企業会計の基準に準拠しているかどうかとともに、関連する注記事項を含めた連結財務諸表の表示、構成及び内容、並びに連結財務諸表が基礎となる取引や会計事象を適正に表示しているかどうかを評価する。
- ・ 連結財務諸表に対する意見表明の基礎となる、会社及び連結子会社の財務情報に関する十分かつ適切な監査証拠を入手するために、連結財務諸表の監査を計画し実施する。監査人は、連結財務諸表の監査に関する指揮、監督及び査閲に関して責任がある。監査人は、単独で監査意見に対して責任を負う。

監査人は、監査役及び監査役会に対して、計画した監査の範囲とその実施時期、監査の実施過程で識別した内部統制の重要な不備を含む監査上の重要な発見事項、及び監査の基準で求められているその他の事項について報告を行う。

監査人は、監査役及び監査役会に対して、独立性についての我が国における職業倫理に関する規定を遵守したこと、並びに監査人の独立性に影響を与えると合理的に考えられる事項、及び阻害要因を除去するための対応策を講じている場合又は阻害要因を許容可能な水準にまで軽減するためのセーフガードを適用している場合はその内容について報告を行う。

監査人は、監査役及び監査役会と協議した事項のうち、当連結会計年度の連結財務諸表の監査で特に重要であると判断した事項を監査上の主要な検討事項と決定し、監査報告書において記載する。ただし、法令等により当該事項の公表が禁止されている場合や、極めて限定的ではあるが、監査報告書において報告することにより生じる不利益が公共の利益を上回ると合理的に見込まれるため、監査人が報告すべきでないと判断した場合は、当該事項を記載しない。

<内部統制監査>

監査意見

当監査法人は、金融商品取引法第193条の2第2項の規定に基づく監査証明を行うため、株式会社ウッドワンの2026年3月31日現在の内部統制報告書について監査を行った。

当監査法人は、株式会社ウッドワンが2026年3月31日現在の財務報告に係る内部統制は有効であると表示した上記の内部統制報告書が、我が国において一般に公正妥当と認められる財務報告に係る内部統制の評価の基準に準拠して、財務報告に係る内部統制の評価結果について、全ての重要な点において適正に表示しているものと認める。

監査意見の根拠

当監査法人は、我が国において一般に公正妥当と認められる財務報告に係る内部統制の監査の基準に準拠して内部統制監査を行った。財務報告に係る内部統制の監査の基準における当監査法人の責任は、「内部統制監査における監査人の責任」に記載されている。当監査法人は、我が国における職業倫理に関する規定（社会的影響度の高い事業体の財務諸表監査に適用される規定を含む。）に従って、会社及び連結子会社から独立しており、また、監査人としてのその他の倫理上の責任を果たしている。当監査法人は、意見表明の基礎となる十分かつ適切な監査証拠を入手したと判断している。

内部統制報告書に対する経営者並びに監査役及び監査役会の責任

経営者の責任は、財務報告に係る内部統制を整備及び運用し、我が国において一般に公正妥当と認められる財務報告に係る内部統制の評価の基準に準拠して内部統制報告書を作成し適正に表示することにある。

監査役及び監査役会の責任は、財務報告に係る内部統制の整備及び運用状況を監視、検証することにある。

なお、財務報告に係る内部統制により財務報告の虚偽の記載を完全には防止又は発見することができない可能性がある。

内部統制監査における監査人の責任

監査人の責任は、監査人が実施した内部統制監査に基づいて、内部統制報告書に重要な虚偽表示がないかどうかについて合理的な保証を得て、内部統制監査報告書において独立の立場から内部統制報告書に対する意見を表明することにある。

監査人は、我が国において一般に公正妥当と認められる財務報告に係る内部統制の監査の基準に従って、監査の過程を通じて、職業的専門家としての判断を行い、職業的懐疑心を保持して以下を実施する。

- ・ 内部統制報告書における財務報告に係る内部統制の評価結果について監査証拠を入手するための監査手続を実施する。内部統制監査の監査手続は、監査人の判断により、財務報告の信頼性に及ぼす影響の重要性に基づいて選択及び適用される。
- ・ 財務報告に係る内部統制の評価範囲、評価手続及び評価結果について経営者が行った記載を含め、全体としての内部統制報告書の表示を検討する。
- ・ 内部統制報告書における財務報告に係る内部統制の評価結果に関する十分かつ適切な監査証拠を入手するために、内部統制の監査を計画し実施する。監査人は、内部統制報告書の監査に関する指揮、監督及び査閲に関して責任がある。監査人は、単独で監査意見に対して責任を負う。

監査人は、監査役及び監査役会に対して、計画した内部統制監査の範囲とその実施時期、内部統制監査の実施結果、識別した内部統制の開示すべき重要な不備、その是正結果、及び内部統制の監査の基準で求められているその他の事項について報告を行う。

監査人は、監査役及び監査役会に対して、独立性についての我が国における職業倫理に関する規定を遵守したこと、並びに監査人の独立性に影響を与えると合理的に考えられる事項、及び阻害要因を除去するための対応策を講じている場合又は阻害要因を許容可能な水準にまで軽減するためのセーフガードを適用している場合はその内容について報告を行う。

<報酬関連情報>

当監査法人及び当監査法人と同一のネットワークに属する者に対する、会社及び子会社の監査証明業務に基づく報酬及び非監査業務に基づく報酬の額は、「提出会社の状況」に含まれるコーポレート・ガバナンスの状況等（3）【監査の状況】に記載されている。

利害関係

会社及び連結子会社と当監査法人又は業務執行社員との間には、公認会計士法の規定により記載すべき利害関係はない。

以 上

-
- (注) 1. 上記の監査報告書の原本は当社（有価証券報告書提出会社）が別途保管しております。
2. X B R L データは監査の対象には含まれていません。

独立監査人の監査報告書

2026年6月24日

株式会社ウッドワン

取締役会 御中

暁和監査法人

広島事務所

指定社員 公認会計士 日浦 祐介
業務執行社員

指定社員 公認会計士 近藤 哲生
業務執行社員

<財務諸表監査>

監査意見

当監査法人は、金融商品取引法第193条の2第1項の規定に基づく監査証明を行うため、「経理の状況」に掲げられている株式会社ウッドワンの2025年4月1日から2026年3月31日までの第74期事業年度の財務諸表、すなわち、貸借対照表、損益計算書、株主資本等変動計算書、重要な会計方針、その他の注記及び附属明細表について監査を行った。

当監査法人は、上記の財務諸表が、我が国において一般に公正妥当と認められる企業会計の基準に準拠して、株式会社ウッドワンの2026年3月31日現在の財政状態及び同日をもって終了する事業年度の経営成績を、全ての重要な点において適正に表示しているものと認める。

監査意見の根拠

当監査法人は、我が国において一般に公正妥当と認められる監査の基準に準拠して監査を行った。監査の基準における当監査法人の責任は、「財務諸表監査における監査人の責任」に記載されている。当監査法人は、我が国における職業倫理に関する規定（社会的影響度の高い事業体の財務諸表監査に適用される規定を含む。）に従って、会社から独立しており、また、監査人としてのその他の倫理上の責任を果たしている。当監査法人は、意見表明の基礎となる十分かつ適切な監査証拠を入手したと判断している。

監査上の主要な検討事項

監査上の主要な検討事項とは、当事業年度の財務諸表の監査において、監査人が職業的専門家として特に重要であると判断した事項である。監査上の主要な検討事項は、財務諸表全体に対する監査の実施過程及び監査意見の形成において対応した事項であり、当監査法人は、当該事項に対して個別に意見を表明するものではない。

株式会社フォレストワンに対する投融資の評価	
監査上の主要な検討事項の内容及び決定理由	監査上の対応
<p>財務諸表注記（重要な会計上の見積り）3. 株式会社フォレストワン（以下、フォレストワン）に対する投融資の評価に記載されているとおり、当事業年度の貸借対照表において、フォレストワン株式160百万円及びフォレストワンに対する貸付金690百万円が計上されている。</p> <p>関係会社株式は、取得原価をもって貸借対照表価額としているが、当該株式の発行会社の財政状態の悪化により実質価額が著しく低下したときは、相当の減額を行い、評価差額は当期の損失として処理することとしている。また、貸付金については、財政状態等を勘案し、個別に回収可能性を評価した上で、回収不能見込額を貸倒引当金に計上することとしている。なお、当事業年度末においてフォレス</p>	<p>当監査法人は、フォレストワンに対する投融資の評価を検討するに当たり、主として以下の監査手続を実施した。</p> <ul style="list-style-type: none">連結財務諸表の監査報告書に記載されている監査上の主要な検討事項（株式会社フォレストワンにおける有形固定資産の減損損失の認識の要否）における監査上の対応を実施した。

<p>トワンの実質価額は著しく低下しておらず、貸付金についても回収可能と判断しており、関係会社株式評価損及び貸倒引当金は計上していない。</p> <p>フォレストワンの主な資産は有形固定資産778百万円であり、有形固定資産の減損損失が計上された場合、当該会社の財政状態の悪化により実質価額が著しく低下する可能性があり、連結財務諸表の監査報告書に記載されている監査上の主要な検討事項（株式会社フォレストワンにおける有形固定資産の減損損失の認識の要否）に記載の減損損失に関する判断が、フォレストワン株式の実質価額、フォレストワンの財政状態及び経営成績等に重要な影響を与える。</p> <p>以上のような理由から、当監査法人は、フォレストワンに対する投融資の評価が、当事業年度の財務諸表監査において特に重要であり、当該事項を監査上の主要な検討事項と判断した。</p>	
--	--

その他の記載内容

その他の記載内容は、有価証券報告書に含まれる情報のうち、連結財務諸表及び財務諸表並びにこれらの監査報告書以外の情報である。経営者の責任は、その他の記載内容を作成し開示することにある。また、監査役及び監査役会の責任は、その他の記載内容の報告プロセスの整備及び運用における取締役の職務の執行を監視することにある。

当監査法人の財務諸表に対する監査意見の対象にはその他の記載内容は含まれておらず、当監査法人はその他の記載内容に対して意見を表明するものではない。

財務諸表監査における当監査法人の責任は、その他の記載内容を通読し、通読の過程において、その他の記載内容と財務諸表又は当監査法人が監査の過程で得た知識との間に重要な相違があるかどうか検討すること、また、そのような重要な相違以外にその他の記載内容に重要な誤りの兆候があるかどうか注意を払うことにある。

当監査法人は、実施した作業に基づき、その他の記載内容に重要な誤りがあると判断した場合には、その事実を報告することが求められている。

その他の記載内容に関して、当監査法人が報告すべき事項はない。

財務諸表に対する経営者並びに監査役及び監査役会の責任

経営者の責任は、我が国において一般に公正妥当と認められる企業会計の基準に準拠して財務諸表を作成し適正に表示することにある。これには、不正又は誤謬による重要な虚偽表示のない財務諸表を作成し適正に表示するために経営者が必要と判断した内部統制を整備及び運用することが含まれる。

財務諸表を作成するに当たり、経営者は、継続企業的前提に基づき財務諸表を作成することが適切であるかどうかを評価し、我が国において一般に公正妥当と認められる企業会計の基準に基づいて継続企業に関する事項を開示する必要がある場合には当該事項を開示する責任がある。

監査役及び監査役会の責任は、財務報告プロセスの整備及び運用における取締役の職務の執行を監視することにある。

財務諸表監査における監査人の責任

監査人の責任は、監査人が実施した監査に基づいて、全体としての財務諸表に不正又は誤謬による重要な虚偽表示がないかどうかについて合理的な保証を得て、監査報告書において独立の立場から財務諸表に対する意見を表明することにある。虚偽表示は、不正又は誤謬により発生する可能性があり、個別に又は集計すると、財務諸表の利用者の意思決定に影響を与えると合理的に見込まれる場合に、重要性があると判断される。

監査人は、我が国において一般に公正妥当と認められる監査の基準に従って、監査の過程を通じて、職業的専門家としての判断を行い、職業的懐疑心を保持して以下を実施する。

- ・ 不正又は誤謬による重要な虚偽表示リスクを識別し、評価する。また、重要な虚偽表示リスクに対応した監査手続を立案し、実施する。監査手続の選択及び適用は監査人の判断による。さらに、意見表明の基礎となる十分かつ適切な監査証拠を入手する。
- ・ 財務諸表監査の目的は、内部統制の有効性について意見表明するためのものではないが、監査人は、リスク評価の実施に際して、状況に応じた適切な監査手続を立案するために、監査に関連する内部統制を検討する。
- ・ 経営者が採用した会計方針及びその適用方法の適切性、並びに経営者によって行われた会計上の見積りの合理性及び関連する注記事項の妥当性を評価する。

- ・ 経営者が継続企業を前提として財務諸表を作成することが適切であるかどうか、また、入手した監査証拠に基づき、継続企業の前提に重要な疑義を生じさせるような事象又は状況に関して重要な不確実性が認められるかどうか結論付ける。継続企業の前提に関する重要な不確実性が認められる場合は、監査報告書において財務諸表の注記事項に注意を喚起すること、又は重要な不確実性に関する財務諸表の注記事項が適切でない場合は、財務諸表に対して除外事項付意見を表明することが求められている。監査人の結論は、監査報告書日までに入手した監査証拠に基づいているが、将来の事象や状況により、企業は継続企業として存続できなくなる可能性がある。
- ・ 財務諸表の表示及び注記事項が、我が国において一般に公正妥当と認められる企業会計の基準に準拠しているかどうかとともに、関連する注記事項を含めた財務諸表の表示、構成及び内容、並びに財務諸表が基礎となる取引や会計事象を適正に表示しているかどうかを評価する。

監査人は、監査役及び監査役会に対して、計画した監査の範囲とその実施時期、監査の実施過程で識別した内部統制の重要な不備を含む監査上の重要な発見事項、及び監査の基準で求められているその他の事項について報告を行う。

監査人は、監査役及び監査役会に対して、独立性についての我が国における職業倫理に関する規定を遵守したこと、並びに監査人の独立性に影響を与えると合理的に考えられる事項、及び阻害要因を除去するための対応策を講じている場合又は阻害要因を許容可能な水準にまで軽減するためのセーフガードを適用している場合はその内容について報告を行う。

監査人は、監査役及び監査役会と協議した事項のうち、当事業年度の財務諸表の監査で特に重要であると判断した事項を監査上の主要な検討事項と決定し、監査報告書において記載する。ただし、法令等により当該事項の公表が禁止されている場合や、極めて限定的ではあるが、監査報告書において報告することにより生じる不利益が公共の利益を上回ると合理的に見込まれるため、監査人が報告すべきでないと判断した場合は、当該事項を記載しない。

<報酬関連情報>

報酬関連情報は、連結財務諸表の監査報告書に記載されている。

利害関係

会社と当監査法人又は業務執行社員との間には、公認会計士法の規定により記載すべき利害関係はない。

以 上

-
- (注) 1. 上記の監査報告書の原本は当社（有価証券報告書提出会社）が別途保管しております。
2. XBR Lデータは監査の対象には含まれていません。